شركة اتحاد عذيب للاتصالات
Etihad Atheeb Telecom Company

تعميم المساهمين

شركة اتحاد عذيب للاتصالات

تخفيض رأس مال شركة اتحاد عذيب للاتصالات من (22,852,900) سهم عادي بقيمة (228,529,000) ريال سعودي إلى (8,999,900) سهم عادي بقيمة (89,999,000) ريال سعودي

تعميم إلى المساهمين مقدم للجمعية العامة غير العادية (التعميم)

1443/06/20هـ (الموافق 2022/01/23م)

المستشار المالي

الجزيرة كابيتال
ALJAZIRA CAPITAL الجزيرة للأسواق المالية

جدول المحتويات

الشركة 1

شركة اتحاد عذيب للاتصالات..... 1

المستشارون..... 2

المستشار المالي..... 2

المستشار القانوني..... 2

المحاسب القانوني..... 3

1- التعريفات والمصطلحات 4

2- خلفية عن الشركة 5

3- الهيكل العام لتخفيض رأس المال المقترح 12

4- أسباب توصية مجلس الإدارة بتخفيض رأس المال 15

5- **تطور خسائر الشركة المتراكمة 15**

6- الخطة المستقبلية المتوقعة للإصلاحات والخطوات المتخذة لإيقاف الخسائر 18

7- تخفيض رأس المال وتأثيره على المساهمين 19

8- تأثير تخفيض رأس المال على عمليات والتزامات الشركة 23

9- المخاطر المحتملة 24

10- الفترة الزمنية المتوقعة للعملية 25

11- الموافقات النظامية اللازمة 26

12- **الأنظمة واللوائح ذات الصلة 27**

13- تقرير المحاسب القانوني 28

14- رأي المستشار القانوني 29

15- معلومات هامة 30

16- المستندات المتاحة للمعاينة 32

المرفقات 33
- نسخة من تقرير المحاسب القانوني..... 33
- نموذج توكيل حضور اجتماع الجمعية العامة غير العادية..... 33

الشركة

شركة اتحاد عذيب للاتصالات	
رقم المبنى 3704 طريق الملك عبدالله الفرعي، حي المغرزات ص.ب. 12482، الرياض 6488 المملكة العربية السعودية هاتف: 966115111400+ فاكس: 9668111467100+ الموقع الالكتروني: www.go.com.sa اسم ضابط الاتصال: عبدالعزيز بن عيسى المشاري هاتف: 966115111100+ فاكس: 9668111467100+ البريد الالكتروني: a.almishari@go.com.sa	

المستشارون

المستشار المالي
شركة الجزيرة للأسواق المالية طريق الملك فهد الرياض 11455 - ص.ب 20438 المملكة العربية السعودية هاتف: 2256000 11 966+ فاكس: هاتف: 2256182 11 966+ الموقع الإلكتروني: www.aljaziracapital.com.sa البريد الإلكتروني: contactus@aljaziracapital.com.sa
المستشار القانوني
عبدالعزيز العجلان وشركاه محامون ومستشارون قانونيون مبنى برج العليان، برج 2، الدور 3، شارع الأحساء، الملز ص.ب 69103، الرياض 11547، المملكة العربية السعودية هاتف: 8900 265 11 966+ فاكس: 8999 265 11 966+ البريد الإلكتروني: legal.advisors@legal-advisors.com الموقع الإلكتروني: www.legal-advisors.com

المحاسب القانوني
شركة العظم والسديري وآل الشيخ وشركاؤهم (محاسبون ومراجعون قانونيون) الرياض – شارع الأمير محمد بن عبدالعزيز – وحدة رقم 11 ص.ب. 10504 – الرياض 11443 المملكة العربية السعودية هاتف: 5000 217 11 966+ فاكس: 6000 217 11 966+ الموقع الإلكتروني: www.crowehorwath.com البريد الالكتروني: ch@crowehorwath.com.sa

قدم المستشارون الواردة أسماؤهم أعلاه موافقتهم الخطية على الإشارة إلى أسمائهم وشعاراتهم وعلى تضمين إفاداتهم (كما ينطبق) بالشكل والمضمون الواردين في هذا التعميم.

1- التعريفات والمصطلحات

المصطلح	المعنى
السوق المالية أوتداول	شركة تداول السعودية، هي شركة تابعة لمجموعة تداول السعودية.
الهيئة	هيئة السوق المالية بالمملكة العربية السعودية.
الشركة	شركة اتحاد عذيب للاتصالات.
التعميم	تعميم المساهمين هذا الذي أعدته الشركة والموجه لمساهميها والمتعلق بتخفيض رأس مال الشركة.
المساهمون المستحقون	المساهمون المالكون للأسهم بنهاية تداول يوم انعقاد الجمعية العامة غير العادية الخاصة بتخفيض رأس المال والمقيدون في سجل مساهمي الشركة لدى مركز الإيداع في نهاية ثاني يوم تداول يلي يوم انعقاد الجمعية العامة غير العادية لتخفيض رأس المال بتاريخ1443/06/20هـ (الموافق 2022/01/23م)

2- خلفية عن الشركة

شركة اتحاد عذيب للاتصالات (ويشار إليها فيما بعد بـ "**الشركة**" أو "**المصدر**" أو "**جو**") هي شركة مساهمة سعودية، تأسست بموجب المرسوم الملكي رقم (م/٦) الصادر بتاريخ 1429/02/19هـ (الموافق 2008/02/26م) ومسجلة بالسجل التجاري رقم 1010263273 الصادر من مدينة الرياض بتاريخ 1430/02/30هـ (الموافق 2009/02/25م).

تعمل الشركة بموجب الترخيص الصادر من هيئة الاتصالات وتقنية المعلومات المؤرخ في 1430/04/05هـ (الموافق 2009/04/01م)، ويتمثل نشاطها بمزاولة أعمال الاتصالات. حيث يتمحور مجال عمل الشركة حول تقديم مختلف خدمات الهاتف الثابت والخدمات اللاسلكية مثل الاتصالات الصوتية الهاتفية، خدمات البيانات، خدمات الإنترنت السريع (النطاق العريض)، خدمات الاتصالات الصوتية عبر الإنترنت ومحطات الاتصال الدولي؛ وذلك سواء عبر تقنية واي ماكس (WiMax) وخطوط الهاتف الثابت أو عبر كوابل الألياف البصرية لجميع العملاء سواء كانوا من فئة الأفراد أو قطاع الأعمال.

يقع المركز الرئيسي للشركة في مدينة الرياض، رقم المبنى 3704 طريق الملك عبدالله الفرعي، حي المغرزات، ص.ب. 12482، الرياض 6488، المملكة العربية السعودية.

يبلغ رأس مال الشركة الحالي مئتان وثمانية وعشرون مليون وخمسمائة وتسعة وعشرون ألف (228,529,000) ريال سعودي مقسم إلى اثنان وعشرون مليون وثمانمائة واثنين وخمسين ألف وتسعمائة (22,852,900) سهم عادي بقيمة اسمية قدرها عشرة (10) ريالات سعودية للسهم الواحد.

1-2 التطورات الرئيسية في رأس مال الشركة

التاريخ	الحدث
1429/02/19هـ (الموافق 2008/02/26م)	تأسست الشركة كمساهمة سعودية، بالمرسوم الملكي رقم م/6 الصادر بتاريخ 1429/02/29هـ (الموافق 2008/02/26م). وتعمل الشركة بموجب السجل التجاري رقم (1010263273) الصادر في الرياض بتاريخ 1430/02/30هـ (الموافق 2009/02/25م) وترخيص من هيئة الاتصالات وتقنية المعلومات المؤرخ في 1430/04/05هـ (الموافق 2009/04/01م). برأس مال بلغ مليار (1,000,000,000) ريال سعودي مقسم إلى مائة مليون (100,000,000) سهم عادي بقيمة اسمية قدرها عشرة (10) ريالات سعودية للسهم.
1430/04/04هـ (الموافق 2009/03/31م)	قامت الشركة بإدراج وتسجيل مائة مليون (100,000,000) سهم عادي بقيمة اسمية قدرها عشرة (10) ريالات سعودية للسهم الواحد في السوق المالية السعودية ("**تداول**")، حيث تم طرح ثلاثون مليون (30,000,000) سهم عادي للاكتتاب العام بقيمة اسمية قدرها عشرة (10) ريالات سعودية للسهم الواحد، ما يمثل نسبته (30%) من رأسمال الشركة.
1432/09/06هـ (الموافق 2011/08/06م)	تم تخفيض رأس مال الشركة من مليار (1,000,000,000) ريال سعودي إلى أربعمائة مليون (400,000,000) ريال سعودي عن طريق إلغاء ستين مليون (60,000,000) سهم من أسهم الشركة. وذلك بناءً على توصية مجلس إدارة الشركة بتاريخ 1432/05/16هـ (الموافق 2011/04/20م). ويعود سبب التخفيض إلى رغبة الشركة في إطفاء خسائر السنوات السابقة.
1433/02/20هـ (الموافق 2012/01/14م)	تم زيادة رأس المال من أربعمائة مليون (400,000,000) ريال سعودي إلى مليار وخمسمائة وخمسة وسبعون مليون (1,575,000,000) ريال سعودي من خلال إصدار أسهم حقوق أولوية تبلغ مائة وسبعة عشر مليون وخمسمائة ألف (117,500,000) سهم وبسعر إصدار قدره (10) ريالات للسهم الواحد. حيث أوصى مجلس إدارة الشركة بتاريخ 1432/07/27هـ (الموافق 2011/06/29م) بزيادة رأس مال الشركة بقيمة مليار ومائة وخمسة وسبعون مليون (1,175,000,000) ريال سعودي لغرض دعم خطط الشركة الاستراتيجية في التوسع في الانفاق الرأسمالي والتشغيلي.
1438/07/13هـ (الموافق 2017/04/10م)	تم تخفيض رأس مال الشركة من مليار وخمسمائة وخمسة وسبعون مليون (1,575,000,000) ريال سعودي إلى ستمائة وثلاثون مليون (630,000,000) ريال سعودي عن طريق إلغاء أربعة وتسعون مليون وخمسمائة ألف (94,500,000) سهم من أسهم الشركة. حيث أوصى مجلس إدارة الشركة بتاريخ 1438/05/15هـ (الموافق 2017/02/12م) بتخفيض رأس مال الشركة بنسبة (60.0%). ويعود سبب التخفيض في رأس المال إلى رغبة الشركة في اعادة هيكلة رأس مال الشركة وذلك تماشياً مع المادة (150) من نظام الشركات. علماً بأن الخسائر المتراكمة ناتجة عن تقادم التكنولوجيا المستخدمة لدى الشركة (Wimax).
1439/05/27هـ (الموافق 2018/02/13م)	تم تخفيض رأس مال الشركة من ستمائة وثلاثون مليون (630,000,000) ريال سعودي إلى أربعمائة واثنان وسبعون مليونا وخمسمائة ألف (472,500,000) ريال سعودي من خلال إلغاء خمسة عشر مليون وسبعمائة وخمسون ألف (15,750,000) سهم من أسهم الشركة. حيث أوصى مجلس إدارة الشركة بتاريخ 1439/04/30هـ (الموافق 2018/01/17م) بتخفيض رأس مال الشركة بنسبة (25.0%)، وذلك لإطفاء جزء من الخسائر المتراكمة البالغة (50.27%) من رأس مال الشركة نتيجة انخفاض الإيرادات وارتفاع تكاليف الربط البيني، بالإضافة إلى تأخر صدور الموافقة على المقابل المالي للرخصة الموحدة.

1440/08/19هـ **(الموافق 2019/04/24م)**	تم تخفيض رأس مال الشركة من أربعمائة واثنان وسبعون مليونا وخمسمائة ألف (472,500,000) ريال سعودي إلى ثلاثمائة وخمسون مليون وخمسمائة وتسعة وعشرون ألف (350,529,000) ريال سعودي من خلال إلغاء اثنا عشر مليون ومائة وسبعة وتسعون ألف ومائة (12,197,100) سهم من أسهم الشركة. حيث أوصى مجلس إدارة الشركة بتاريخ 1440/07/14هـ (الموافق 2019/03/21م) بتخفيض رأس مال الشركة بنسبة (25.81%) من رأس المال وذلك لإطفاء الخسائر المتراكمة كما في 13 مارس 2019م، والبالغة (243,940,333) ريال سعودي وبنسبة (51.63%) والناتجة عن انخفاض الايرادات التشغيلية وانخفاض الايرادات الاخرى على الرغم من انخفاض تكلفة الخدمات وانخفاض المصروفات التشغيلية.
1441/07/03هـ **(الموافق 2020/02/27م)**	تم تخفيض رأس مال الشركة من ثلاثمائة وخمسون مليون وخمسمائة وتسعة وعشرون ألف (350,529,000) ريال سعودي إلى مئتان وثمانية وعشرون مليون وخمسمائة وتسعة وعشرون ألف (228,529,000) ريال سعودي من خلال إلغاء اثنا عشر مليون ومئتان ألف (12,200,000) سهم من أسهم الشركة. حيث أوصى مجلس إدارة الشركة بتاريخ 1441/05/26هـ (الموافق 2020/01/21م) بتخفيض رأس مال الشركة بنسبة (34.80%) من رأس المال لإطفاء الخسائر المتراكمة كما في 30 سبتمبر 2019م، والبالغة (180,978,942) ريال سعودي وبنسبة (51.63%) والناتجة عن انخفاض الإيرادات التشغيلية والإيرادات الاخرى وزيادة مصاريف الاستهلاك والرسوم المالية نتيجة تطبيق المعيار الدولي للتقرير المالي 16 عقود اعتباراً من 1 ابريل 2019م.
1443/05/18هـ **(الموافق 2021/12/22م)**	حصلت الشركة على موافقة هيئة السوق المالية ("**الهيئة**") على تخفيض رأس مال الشركة من مئتان وثمانية وعشرون مليون وخمسمائة وتسعة وعشرون ألف (228,529,000) ريال سعودي إلى تسعة وثمانون مليون وتسعمائة وتسعة وتسعون ألف (89,999,000) ريال سعودي وذلك عن طريق إلغاء ثلاثة عشر مليون وثمانمائة وثلاثة وخمسون ألف (13,853,000) سهم عادي من الأسهم المصدرة للشركة بقيمة اسمية قدرها عشرة (10) ريالات سعودية للسهم الواحد، وقد تم الإعلان عن هذه الموافقة على موقع الهيئة وموقع تداول بتاريخ 1443/05/18هـ (الموافق 2021/12/22م).
1443/06/20هـ **(الموافق 2022/01/23م)**	وافقت الجمعية العامة غير العادية خلال اجتماعها المنعقد بتاريخ 1443/06/20هـ (الموافق 2022/01/23م) على تخفيض رأس مال الشركة من مئتان وثمانية وعشرون مليون وخمسمائة وتسعة وعشرون ألف (228,529,000) ريال سعودي إلى تسعة وثمانون مليون وتسعمائة وتسعة وتسعون ألف (89,999,000) ريال سعودي وذلك عن طريق إلغاء ثلاثة عشر مليون وثمانمائة وثلاثة وخمسون ألف (13,853,000) سهم عادي من الأسهم المصدرة للشركة بقيمة اسمية قدرها عشرة (10) ريالات سعودية للسهم الواحد، وقد تم الإعلان عن هذه الموافقة على موقع تداول.

2-2 أعضاء مجلس الإدارة

يتكون مجلس الإدارة من تسعة (9) أعضاء تم تعيينهم لمدة (3) سنوات تبدأ من تاريخ 2020/10/26م، ويبين الجدول التالي أعضاء مجلس الإدارة وملكية كل منهم في أسهم الشركة كما في 2021/12/07م:

الاسم*	المنصب	الصفة	الجنسية	العمر	الأسهم المملوكة قبل التخفيض				تاريخ العضوية
					مباشرة		غير مباشرة		
					العدد	نسبة الملكية	العدد	نسبة الملكية	
الدكتور/ عيسى بن يسلم بن فرج باعيسى**	رئيس المجلس	مستقل	سعودي	49	-	-	-	-	2020/10/26م
الدكتور/ يزيد بن صالح بن مرزم السبيعي**	نائب رئيس مجلس الإدارة	مستقل	سعودي	49	-	-	-	-	2020/10/26م
الأستاذ/ سعد بن عمر بن سعد البيز	عضو	غير تنفيذي	سعودي	67	149	%0.0006519	-	-	2020/10/26م
الأستاذ/ عمر صبحي عبدالكريم شناعه***	عضو	غير تنفيذي	أردني	46	-	-	-	-	2020/10/26م
الشيخ/ محمد بن خليفة بن سلمان آل خليفة	عضو	غير تنفيذي	بحريني	37	-	-	-	-	2020/10/26م
الأستاذ/ هاني بن فهد بن جميل قطان	عضو	غير تنفيذي	سعودي	36	-	-	-	-	2020/10/26م
الأستاذ/ أيمن بن هلال ابن علي الجابر	عضو	مستقل	سعودي	36	-	-	-	-	2020/10/26م
الأستاذ/ خالد بن عبدالرحمن بن علي الخضيري	عضو	مستقل	سعودي	35	-	-	-	-	2020/10/26م
الأستاذ/ عيسى عباس عيسى السبع	عضو	غير تنفيذي	بحريني	36	-	-	-	-	2021/01/01م*****

المصدر: الشركة وتداول

*استقال عضو مجلس الإدارة الأستاذ/ ايهاب أنور حنا حناوي بتاريخ 1442/05/16هـ (الموافق 2020/12/31م).

**قرر مجلس الإدارة في اجتماعه المنعقد بتاريخ 1442/03/10هـ (الموافق 2020/10/27م) تعيين الدكتور/ عيسى بن يسلم بن فرج باعيسى رئيساً لمجلس الإدارة، وتعيين الدكتور/ يزيد بن صالح بن مرزم السبيعي نائباً لرئيس مجلس الإدارة.

*** قدم الأستاذ/ عمر صبحي عبدالكريم شناعه استقالته بتاريخ 1443/03/08هـ (الموافق 2021/10/14م) ووافق مجلس إدارة الشركة بموجب قرار صادر بالتمرير بتاريخ 1443/03/19هـ (الموافق 2021/10/25م) على قبول الاستقالة.

****بعد استقالة الأستاذ/ ايهاب أنور حنا حناوي بتاريخ 1442/05/16هـ (الموافق 2020/12/31م)، عين المجلس الأستاذ/ عيسى عباس عيسى السبع كعضو مجلس الإدارة بتاريخ 1442/05/17هـ (الموافق 2021/01/01م) ليكمل الفترة المتبقية في الدورة الحالية لمجلس الإدارة والتي ستنتهي في 25 /2023/10م. وتم عرض هذا التعيين والموافقة عليه في اجتماع الجمعية العامة للشركة التي انعقدت بتاريخ 1443/01/17هـ (الموافق 2021/08/25م).

3-2 أعضاء الإدارة العليا

يبين الجدول التالي أعضاء الإدارة العليا للشركة كما في تاريخ هذا التعميم وملكية كل منهم في أسهم الشركة كما في 2021/12/07م:

الاسم	المنصب	الجنسية	تاريخ الانضمام	الأسهم المملوكة قبل التخفيض			
				مباشرة		غيرمباشرة	
				العدد	نسبة الملكية	العدد	نسبة الملكية
الأستاذ/ يحيى بن صالح ال منصور	الرئيس التنفيذي	سعودي	2020/10/11م	-	-	-	-
الأستاذ/ محمود حمدان العبدالله	الرئيس التنفيذي للشؤون المالية بالإنابة	أردني	2016/02/09م	-	-	-	-
الدكتور/ صالح بن خلف الحارثي	الرئيس التنفيذي لقطاع دعم الأعمال	سعودي	2020/11/22م	-	-	-	-
المهندس/ تركي بن رمضان العنزي	الرئيس التنفيذي لقطاع التقنية	سعودي	2021/11/07م	-	-	-	-
الأستاذ/ محمد بن منصوركرحان	نائب الرئيس لمبيعات قطاع الأعمال	سعودي	2021/01/20م	-	-	-	-
المهندس/ محمد خليل قاعود	نائب الرئيس لقطاع الأفراد والنواقل والمشغلين	أمريكي	2016/09/17م	-	-	-	-
المهندس/ مصطفى محمد الأمين	نائب الرئيس لقطاع التسويق	سوداني	2021/01/03م	-	-	-	-
المهندس/ ابراهيم وليد العبيداء	نائب الرئيس للشؤون التنظيمية	سعودي	2016/09/17م	-	-	-	-
المهندس/ رضوان عباس	نائب الرئيس لهندسة الشبكات	باكستاني	2009/10/11م	-	-	-	-
الأستاذ/ بشار سمير شناوي	نائب الرئيس لقطاع التقنية	أردني	2020/11/16م	-	-	-	-
الأستاذ/ جعفربن حبيب آل حسن	نائب الرئيس للتقارير المالية	سعودي	2021/05/19م	-	-	-	-
الأستاذ/ عايض بن صالح الشهري	نائب الرئيس لقطاع الدعم اللوجستي	سعودي	2020/11/16م	-	-	-	-
الأستاذ/ ياسربن أحمد آل سعيدان	نائب الرئيس للعناية بالعملاء	سعودي	2021/09/30م	-	-	-	-
الأستاذ/ عبدالله بن حمد الحميد	نائب الرئيس للموارد البشرية المكلف	سعودي	2021/04/26م	-	-	-	-
الأستاذ/ عبدالعزيزبن عيسى المشاري	مدير إدارة شؤون المساهمين	سعودي	2009/07/18م	-	-	-	-

المصدر: الشركة

4-2 أسماء ونسب ملكية المساهمين في الشركة

الاسم	قبل تخفيض رأس المال		بعد تخفيض رأس المال		نسبة الملكية قبل تخفيض رأس المال	نسبة الملكية بعد تخفيض رأس المال
	عدد الأسهم	القيمة (ريال سعودي)	عدد الأسهم*	القيمة (ريال سعودي)		
شركة البحرين للاتصالات السلكية واللاسلكية	3,427,935	34,279,350	1,349,988	13,499,880	%15	%15
الجمهور	19,424,965	194,249,650	7,649,912	76,499,120	%85	%85
الإجمالي	**22,852,900**	**228,529,000**	**8,999,900**	**89,999,000**	**%100.00**	**%100.00**

المصدر: الشركة وتداول كما في تاريخ 1443/05/03هـ (الموافق 2021/12/07م).

5-2 الهيكل التنظيمي للشركة

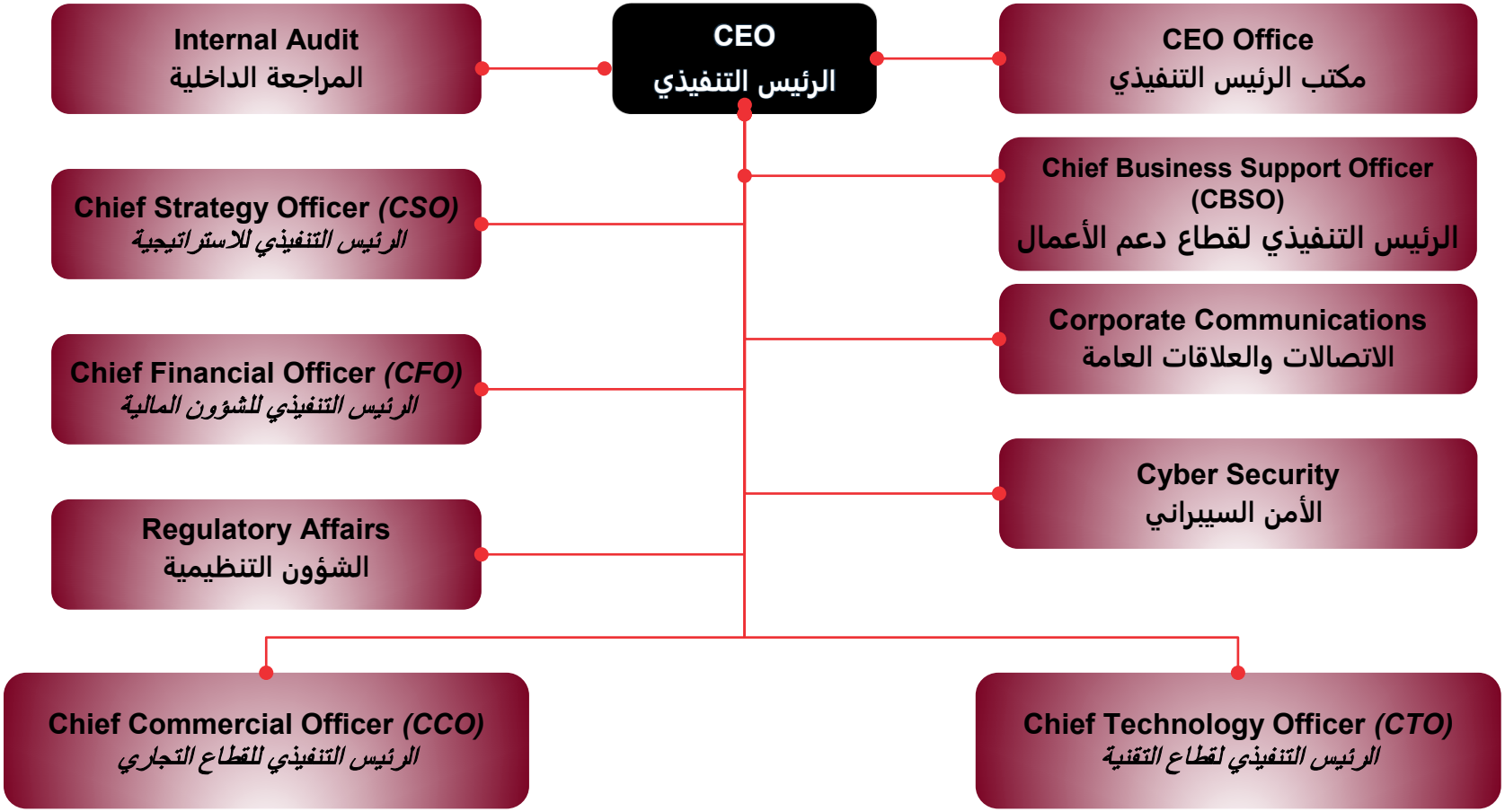

3- الهيكل العام لتخفيض رأس المال المقترح

بتاريخ 1443/03/05هـ (الموافق 2021/10/11م)، أعلنت الشركة من خلال موقع تداول عن توصية مجلس إدارتها خلال اجتماعه بتاريخ 1443/03/04هـ (الموافق 2021/10/10م) بتخفيض رأس مال الشركة من مئتان وثمانية وعشرون مليون وخمسمائة وتسعة وعشرون ألف (228,529,000) ريال سعودي إلى تسعة وثمانون مليون وتسعمائة وتسعة وتسعون ألف (89,999,000) ريال سعودي مقسم إلى ثمانية مليون وتسعمائة وتسعة وتسعون ألف وتسعمائة (8,999,900) سهم عادي بقيمة اسمية قدرها عشرة (10) ريالات سعودية للسهم الواحد.

تبلغ نسبة الانخفاض في رأس المال بما يقارب (60.62٪) وذلك عن طريق إلغاء ثلاثة عشر مليون وثمانمائة وثلاثة وخمسون ألف (13,853,000) سهم عادي من الأسهم المصدرة للشركة (وبقيمة اسمية مقدارها عشرة (10) ريالات سعودية للسهم الواحد) أي بمعدل إلغاء (3.03) سهم لكل (5) أسهم من أسهم الشركة المصدرة. ويعود السبب في تخفيض رأس المال إلى إطفاء (99.97%) من إجمالي الخسائر المتراكمة للشركة البالغة مائة وثمانية وثلاثون مليون وخمسمائة وسبعة وسبعون ألف وثمانمائة وثلاثة وسبعون (138,577,873) ريال سعودي، وذلك وفقاً للقوائم المالية غير المراجعة للفترة المنتهية في 2021/09/30م وتقرير تأكيد محدود حول التخفيض في رأس مال الشركة الصادر عن المحاسب القانوني للشركة.

سيتم جمع كسور الأسهم التي ستنتج عن تخفيض رأس المال في محفظة واحدة لتباع في السوق المالية السعودية (تداول) بالسعر السائد في حينه، وسيتم توزيع قيمتها على المستحقين كل حسب ملكيته في كسور الأسهم خلال ثلاثين (30) يوم من يوم موافقة المساهمين في الجمعية العامة غير العادية على تخفيض رأس مال الشركة.

قامت الشركة بمجموعة من الإجراءات على النحو التالي لإتمام عملية تخفيض رأس المال:

- بتاريخ 1443/03/05هـ (الموافق 2021/10/11م)، أعلنت الشركة من خلال موقع تداول عن توصية مجلس إدارتها بتخفيض رأس مال الشركة من مئتان وثمانية وعشرون مليون وخمسمائة وتسعة وعشرون ألف (228,529,000) ريال سعودي إلى تسعة وثمانون مليون وتسعمائة وتسعة وتسعون ألف (89,999,000) ريال سعودي، وذلك عن طريق إلغاء ثلاثة عشر مليون وثمانمائة وثلاثة وخمسون ألف (13,853,000) سهم عادي من الأسهم المصدرة للشركة بقيمة اسمية مقدارها عشرة (10) ريالات سعودية للسهم الواحد.
- بتاريخ 1442/11/10هـ (الموافق 2021/06/20م)، قامت الشركة بتعيين شركة الجزيرة للأسواق المالية كمستشار مالي لعملية تخفيض رأس المال.
- بتاريخ 1443/01/02هـ (الموافق 2021/08/10م)، قامت الشركة بتعيين مكتب عبدالعزيز العجلان وشركاه محامون ومستشارون قانونيون كمستشار قانوني لعملية تخفيض رأس المال.
- بتاريخ 1443/03/11هـ (الموافق 2021/10/17م)، قامت الشركة بتعيين شركة العظم والسديري وآل الشيخ وشركاؤهم (محاسبون ومراجعون قانونيون) كمحاسب قانوني لإعداد التقرير الخاص بعملية تخفيض رأس المال.
- بتاريخ 1443/03/21هـ (الموافق 2021/10/27م)، قامت الشركة بإعداد وتقديم ملف طلب الموافقة على تخفيض رأس المال إلى الهيئة.
- بتاريخ 1443/05/18هـ (الموافق 2021/12/22م)، حصلت الشركة على موافقة هيئة السوق المالية ("**الهيئة**") على تخفيض رأس مال الشركة من مئتان وثمانية وعشرون مليون وخمسمائة وتسعة وعشرون ألف (228,529,000) ريال سعودي إلى تسعة وثمانون مليون وتسعمائة وتسعة وتسعون ألف (89,999,000) ريال سعودي ذلك عن طريق إلغاء ثلاثة عشر مليون وثمانمائة وثلاثة وخمسون ألف (13,853,000) سهم عادي من الأسهم المصدرة للشركة، وقد تم الإعلان عن هذه الموافقة على موقع الهيئة وموقع السوق المالية السعودية (تداول) بتاريخ 1443/05/18هـ (الموافق 2021/12/22م).

- قامت الشركة بالدعوة لانعقاد الجمعية العامية غير العادية لمساهمي الشركة للتصويت على عملية تخفيض رأس المال والإعلان عنها في موقع تداول بتاريخ 1443/05/26هـ (الموافق 2021/12/30م). كما سيتم تضمين هذا التعميم في الإعلان.

- في حال وافق المساهمون على عملية تخفيض رأس المال في الجمعية العامة غير العادية، سيتم تعليق تداول أسهم الشركة لمدة يومين عمل ابتداءً من تاريخ 1443/06/21هـ (الموافق 2022/01/24م) إلى 1443/06/22هـ (الموافق 2022/01/25م) وسيتم بعدها تداول الأسهم بالسعر المعدل بتاريخ 1443/06/23هـ (الموافق 2022/01/26م).

هيكل الأطراف المشاركة في عملية تخفيض رأس المال:

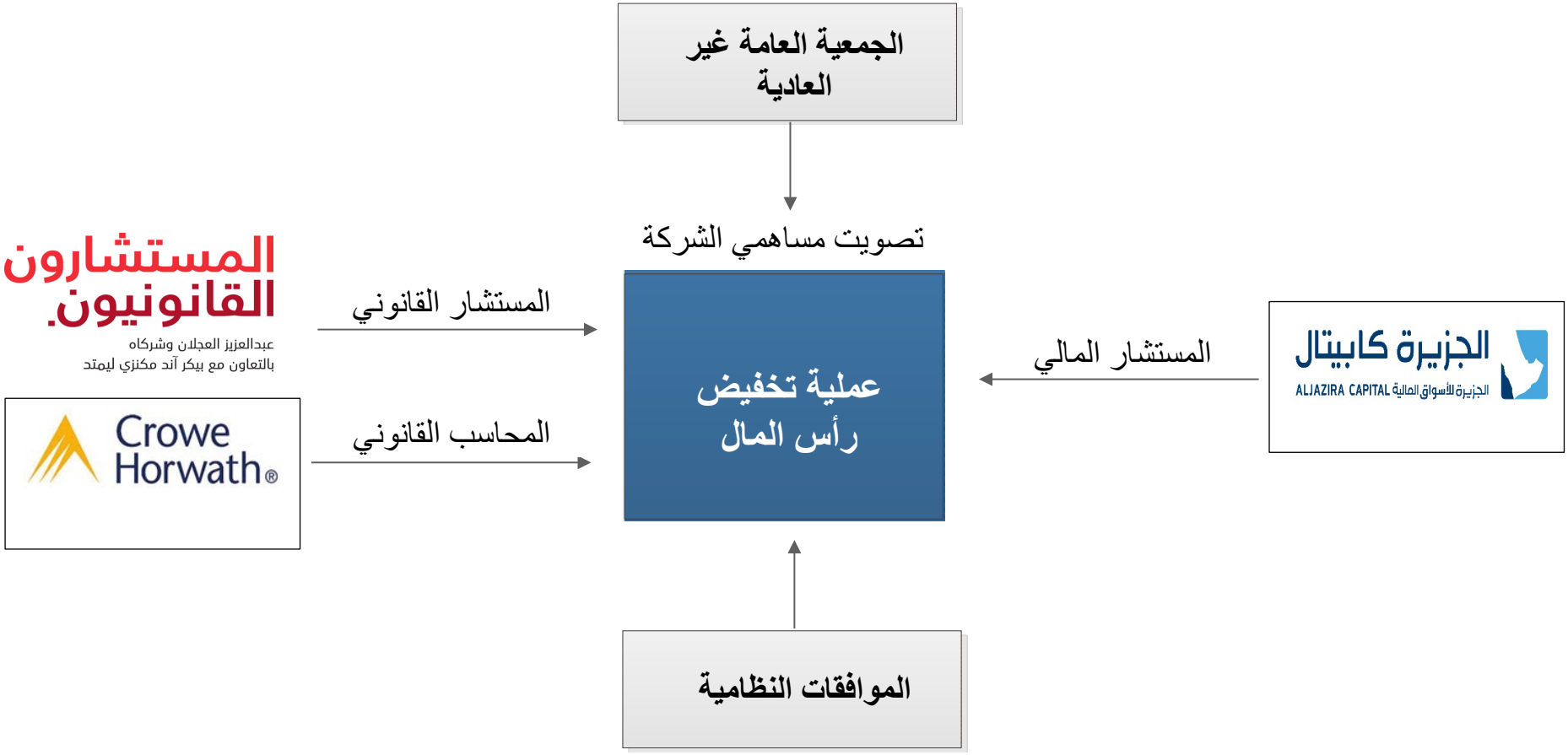

4- أسباب توصية مجلس الإدارة بتخفيض رأس المال

تتمثل الأسباب الرئيسية لتوصية مجلس إدارة الشركة بتخفيض رأس المال فيما يلي:

- إطفاء الخسائر المتراكمة للشركة بنسبة (99.97%) والبالغة مائة وثمانية وثلاثون مليون وخمسمائة وسبعة وسبعون ألف وثمانمائة وثلاثة وسبعون (138,577,873) ريال سعودي كما في 2021/09/30م، وذلك عن طريق إلغاء ثلاثة عشر مليون وثمانمائة وثلاثة وخمسون ألف (13,853,000) سهم عادي بنسبة انخفاض قدرها (60.62%) من رأس مال الشركة الحالي. حيث بلغت نسبة الخسائر المتراكمة في رأس مال الشركة (60.64%)، وذلك وفقاً للقوائم المالية غير المراجعة للفترة المنتهية في 2021/09/30م وتقرير تأكيد محدود حول التخفيض في رأس مال الشركة الصادر عن المحاسب القانوني للشركة. سوف يتم إلغاء (3.03) سهم لكل (5) أسهم من أسهم الشركة المصدرة لإطفاء (60.62%) من إجمالي الخسائر المتراكمة البالغة مائة وثمانية وثلاثون مليون وخمسمائة وسبعة وسبعون ألف وثمانمائة وثلاثة وسبعون (138,577,873) ريال سعودي.
- إعادة هيكلة رأس المال.

5- تطور خسائر الشركة المتراكمة

يلخص الجدول التالي تطور الخسائر المتراكمة حسب التسلسل التاريخي منذ عام 2010م:

السنة المالية	رأس المال (ريال سعودي)	الخسائر المتراكمة (ريال سعودي)	نسبة الخسائر من رأس المال	الأسباب الرئيسية للخسائر المتراكمة
2010 - 2011م	1,000,000,000	954,170,953	%95.42	▪ عدم التمكن من تقديم خدمات كانت مضمنة بخطة العمل التي بموجبها حصلت الشركة على الرخصة من هيئة الاتصالات وتقنية المعلومات.
2011 - 2012م	400,000,000	400,636,514	%100.16	▪ انخفاض الايرادات التشغيلية من النطاق العريض المقدمة عبر تقنية الواي ماكس مع استمرار وارتفاع التكاليف التشغيلية لهذه التقنية نتيجة تقادمها. ▪ زيادة تكلفة تقديم خدمات جديدة وانخفاض الايرادات الاخرى.
2012 - 2013م	1,575,000,000	674,761,128	%42.84	▪ انخفاض الايرادات التشغيلية من النطاق العريض المقدمة عبر تقنية الواي ماكس مع استمرار وارتفاع التكاليف التشغيلية لهذه التقنية نتيجة تقادمها. ▪ زيادة تكلفة تقديم خدمات جديدة وانخفاض الايرادات الاخرى.
2013 - 2014م	1,575,000,000	888,257,171	%56.40	▪ انخفاض الايرادات التشغيلية من النطاق العريض المقدمة عبر تقنية الواي ماكس مع استمرار وارتفاع التكاليف التشغيلية لهذه التقنية نتيجة تقادمها.

السنة المالية	رأس المال (ريال سعودي)	الخسائر المتراكمة (ريال سعودي)	نسبة الخسائر من رأس المال	الأسباب الرئيسية للخسائر المتراكمة
				▪ زيادة تكلفة تقديم خدمات جديدة وانخفاض الايرادات الاخرى.
2015-2014	1,575,000,000	944,928,849	%60.00	▪ انخفاض الايرادات التشغيلية من النطاق العريض المقدمة عبر تقنية الواي ماكس مع استمرار وارتفاع التكاليف التشغيلية لهذه التقنية نتيجة تقادمها. ▪ زيادة تكلفة تقديم خدمات جديدة وانخفاض الايرادات الاخرى.
2015 - 2016م	1,575,000,000	1,095,298,208	%69.54	▪ انخفاض الايرادات التشغيلية من النطاق العريض المقدمة عبر تقنية الواي ماكس مع استمرار وارتفاع التكاليف التشغيلية لهذه التقنية نتيجة تقادمها. ▪ زيادة تكلفة تقديم خدمات جديدة وانخفاض الايرادات الاخرى.
2016 - 2017م	1,575,000,000	1,233,920,013	%78.34	▪ انخفاض الايرادات التشغيلية من النطاق العريض المقدمة عبر تقنية الواي ماكس مع استمرار وارتفاع التكاليف التشغيلية لهذه التقنية نتيجة تقادمها، ▪ زيادة تكلفة تقديم خدمات جديدة وانخفاض الايرادات الاخرى.
2017-2018م	472,500,000	188,550,905	%39.90	▪ انخفاض الايرادات التشغيلية من النطاق العريض المقدمة عبر تقنية الواي ماكس مع استمرار وارتفاع التكاليف التشغيلية لهذه التقنية نتيجة تقادمها. ▪ زيادة تكلفة تقديم خدمات جديدة وانخفاض الايرادات الاخرى.
2018-2019م	472,500,000	250,262,112	%52.97	▪ انخفاض الايرادات التشغيلية من النطاق العريض المقدمة عبر تقنية الواي ماكس مع استمرار وارتفاع التكاليف التشغيلية لهذه التقنية نتيجة تقادمها. ▪ زيادة تكلفة تقديم خدمات جديدة وانخفاض الايرادات الاخرى.
2019-2020م	228,529,000	77,787,152	%34.04	▪ انخفاض الايرادات التشغيلية من النطاق العريض المقدمة عبر تقنية الواي ماكس مع استمرار وارتفاع التكاليف التشغيلية لهذه التقنية نتيجة تقادمها. ▪ زيادة تكلفة تقديم خدمات جديدة وانخفاض الايرادات الاخرى.
2020-2021م	228,529,000	116,789,640	%51.10	▪ انخفاض الايرادات التشغيلية من النطاق العريض المقدمة عبر تقنية الواي ماكس مع استمرار وارتفاع التكاليف التشغيلية لهذه التقنية نتيجة تقادمها.

السنة المالية	رأس المال (ريال سعودي)	الخسائر المتراكمة (ريال سعودي)	نسبة الخسائر من رأس المال	الأسباب الرئيسية للخسائر المتراكمة
				▪ زيادة تكلفة تقديم خدمات جديدة وانخفاض الايرادات الاخرى.
30 سبتمبر 2021م	228,529,000	138,577,873	%60.64	▪ زيادة خسائر انخفاض القيمة في الممتلكات والمعدات وزيادة مخصص الزكاة وضريبة الدخل.

المصدر: الشركة

حصلت الشركة على موافقة الهيئة على تخفيض رأس مال الشركة من مئتان وثمانية وعشرون مليون وخمسمائة وتسعة وعشرون ألف (228,529,000) ريال سعودي إلى تسعة وثمانون مليون وتسعمائة وتسعة وتسعون ألف (89,999,000) ريال سعودي بتاريخ 1443/05/18هـ الموافق 2021/12/22م.

قامت الشركة بالدعوة لانعقاد الجمعية العامية غير العادية لمساهمي الشركة والإعلان عنها في موقع اتداول بتاريخ 1443/05/26هـ (الموافق 2021/12/30م). كما تم تضمين نسخة من هذا التعميم في الإعلان. في حال موافقة الجمعية العامة غير العادية على بند تخفيض رأس مال الشركة، فإن نسبة الخسائر المتراكمة ستنخفض من نسبة (60.64%) إلى ما نسبته (0.05%) من رأس المال بعد إتمام عملية التخفيض.

6- الخطة المستقبلية المتوقعة للإصلاحات والخطوات المتخذة لإيقاف الخسائر

أوصى مجلس إدارة الشركة في قراره بتاريخ 1443/03/05هـ (الموافق 2021/10/11م) بتخفيض رأس مال الشركة من مئتان وثمانية وعشرون مليون وخمسمائة وتسعة وعشرون ألف (228,529,000) ريال سعودي إلى تسعة وثمانون مليون وتسعمائة وتسعة وتسعون ألف (89,999,000) ريال سعودي. حيث يرى مجلس الإدارة أن هذا القرار يصب في مصلحة الشركة ومساهميها. ولتعزيز الملاءة المالية للشركة ودعم عمليات التوسع الاستراتيجي في نشاطاتها وتحسين الأداء التشغيلي والمالي، قرر مجلس إدارة الشركة تكليف الإدارة التنفيذية بدراسة طرق إعادة هيكلة رأس المال تشمل تخفيض رأس المال ومن ثم رفع رأس المال بما يتناسب مع وضع الشركة المالي.

وفي هذا السياق، أطلقت الإدارة العليا "خطة عمل استراتيجية التحول" التي أعدتها شركة آرثر لتل العربية السعودية ووافق عليها مجلس إدارة الشركة في قراره الصادر بتاريخ 1442/08/08هـ (الموافق 2021/03/21م)، حيث تتركز على فترة 2021م – 2023م.

لذلك فإن الشركة اعتزمت على تحقيق الآتي :

- تحسين الأداء المالي للشركة.
- زيادة الحصة السوقية للشركة.
- الرفع من مستوى رضا العملاء.

ومن أجل تحقيق هذه الاستراتيجية، سوف تتخذ الشركة الإجراءات الاصلاحية اللازمة بما في ذلك، على سبيل المثال لا الحصر:

- الاستثمار في البنية التحتية لتحسين جودة الخدمة وتطوير تجربة العميل. توفير حلول مبتكرة كالحوسبة السحابية وتقنية المعلومات.
- الاستثمار في العامل البشري واستقطاب كفاءات سعودية متميزة.

7- تخفيض رأس المال وتأثيره على المساهمين

تعتزم الشركة تخفيض رأس مالها من مئتان وثمانية وعشرون مليون وخمسمائة وتسعة وعشرون ألف (228,529,000) ريال سعودي إلى تسعة وثمانون مليون وتسعمائة وتسعة وتسعون ألف (89,999,000) ريال سعودي بنسبة انخفاض قدرها (60.62%)، وبالتالي تخفيض عدد أسهم الشركة من اثنان وعشرون مليون وثمانمائة واثنان وخمسون ألف وتسعمائة (22,852,900) سهم عادي إلى ثمانية مليون وتسعمائة وتسعة وتسعون ألف وتسعمائة (8,999,900) سهم عادي، وهذا يعني أن معدل التخفيض سيتم بواقع (3.03) سهم لكل (5) أسهم من أسهم الشركة المصدرة وذلك وفقاً للقوائم المالية غير المراجعة للفترة المنتهية في 2021/09/30م وتقرير تأكيد محدود حول التخفيض في رأس مال الشركة الصادر عن المحاسب القانوني للشركة.

إن تخفيض رأس مال الشركة هو في الأساس لإطفاء معظم الخسائر المتراكمة على الشركة البالغة مائة وثمانية وثلاثون مليون وخمسمائة وسبعة وسبعون ألف وثمانمائة وثلاثة وسبعون (138,577,873) ريال سعودي، وذلك بالاستناد إلى القوائم المالية غير المراجعة للفترة المنتهية في 2021/09/30م وتقرير تأكيد محدود حول التخفيض في رأس مال الشركة الصادر عن المحاسب القانوني للشركة ، وذلك بمقدار الأسهم الملغاة والتي تبلغ ثلاثة عشر مليون وثمانمائة وثلاثة وخمسون ألف (13,853,000) سهم عادي من الأسهم المصدرة للشركة. وستمثل الخسائر المتراكمة البالغة سبعة وأربعون ألف وثمانمائة وثلاثة وسبعون (47,873) ريال سعودي ما نسبته (0.053%) من رأس مال الشركة بعد إتمام عملية التخفيض.

سيتم جمع كسور الأسهم (إن وجدت) التي ستنتج عن تخفيض رأس المال في محفظة واحدة لتباع في تداول بالسعر السائد في حينه، وسيتم توزيع متحصلات بيعها على المستحقين كل حسب ملكيته في كسور الأسهم خلال ثلاثين (30) يوما من تاريخ موافقة المساهمين في الجمعية العامة غير العادية على تخفيض رأس مال الشركة.

إن تخفيض رأس مال الشركة لن يؤثر على القيمة السوقية لمحافظ مساهمي الشركة، كما يتضح من الجدول الافتراضي أدناه:

البند (تقديري)	قبل تخفيض رأس المال	بعد تخفيض رأس المال
الأسهم المملوكة قبل التخفيض	1,000 سهم	1,000 سهم
سعر السهم قبل التخفيض (سعر إغلاق 2022/01/23م)	34.00 ريال سعودي	34.00 ريال سعودي
الأسهم الملغاة	لا ينطبق	607 سهم
نسبة التخفيض	لا ينطبق	60.70%
الأسهم المملوكة بعد التخفيض	لا ينطبق	393 سهم
سعر السهم بعد التخفيض (تقديري)	لا ينطبق	86.30 ريال سعودي
القيمة السوقية للأسهم قبل التخفيض (تقديرية)	34,000 ريال سعودي	34,000 ريال سعودي
القيمة السوقية للأسهم بعد التخفيض (تقديرية)	لا ينطبق	33,929.32 ريال سعودي
قيمة التعويض (تقديرية)	لا ينطبق	70.68 ريال سعودي

تم تقريب سعر السهم المتوقع بعد تخفيض رأس المال من (86.334137) إلى (86.30) ريال سعودي.

تابع طريقة تخفيض رأس المال وتأثيره على المساهمين

تجدر الإشارة إلى أن المساهم الذي يمتلك سهماً واحداً من أسهم الشركة في محفظته سيتم إلغاء سهمه وسيتم تعويضه. ويوضح الجدول أدناه تأثر المساهم الذي يملك سهماً واحداً، أو سهمين، أو ثلاثة أسهم، أو أربعة أسهم، أو خمسة أسهم، أو ستة أسهم، أو سبعة أسهم، أو ثمانية أسهم، أو تسعة أسهم، أو عشرة أسهم:

البند (تقديري)	الوحدة	القيمة	القيمة	القيمة	القيمة	القيمة	القيمة	القيمة	القيمة	القيمة	القيمة
الأسهم المملوكة قبل التخفيض	**سهم**	1	2	3	4	5	6	7	8	9	10
سعر السهم قبل التخفيض (سعر إغلاق 2022/01/23م) (افتراضي)	**ريال سعودي**	34.00	34.00	34.00	34.00	34.00	34.00	34.00	34.00	34.00	34.00
الأسهم الملغاة	**سهم**	1	2	2	3	4	4	5	5	6	7
الأسهم المملوكة بعد التخفيض	سهم	لا ينطبق	لا ينطبق	1	1	1	2	2	3	3	3
سعر السهم بعد التخفيض (تقديري)	**ريال سعودي**	86.30	86.30	86.30	86.30	86.30	86.30	86.30	86.30	86.30	86.30
القيمة السوقية للأسهم قبل التخفيض (تقديرية)	**ريال سعودي**	34.00	68.00	102.00	136.00	170.00	204.00	238.00	272.00	306.00	340.00
القيمة السوقية للأسهم بعد التخفيض (تقديرية)	**ريال سعودي**	لا ينطبق	لا ينطبق	86.30	86.30	86.30	172.60	172.60	258.90	258.90	258.90
قيمة التعويض الناتجة عن كسور الأسهم	**ريال سعودي**	34.00	68.00	15.67	49.67	83.67	31.33	65.33	13.00	47.00	81.00

تم تقريب سعر السهم المتوقع بعد تخفيض رأس المال من (86.334137) إلى (86.30) ريال سعودي.

تابع طريقة تخفيض رأس المال وتأثيره على المساهمين

سعر إغلاق سهم الشركة بتاريخ 1443/06/20هـ (الموافق 2022/01/23م) يوم الجمعية العامة غير العادية هو (34.00) ريال سعودي، ومن المتوقع أن يرتفع إلى (86.30) ريال سعودي بعد تخفيض رأس المال بنسبة ارتفاع تبلغ حوالي (154%) عن سعر اغلاق سهم الشركة يوم الجمعية العامة غير العادية. ويمثل السعر (86.30) ريال سعودي المتوقع للسهم في افتتاح السوق يوم الأربعاء بتاريخ 1443/06/23هـ (الموافق2022/01/26م)، حيث سيتم تعليق تداول أسهم الشركة لمدة يومين عمل، وذلك في حال وافق المساهمون على عملية تخفيض رأس المال في الجمعية العامة غير العادية.

تغير سعر السهم بعد تخفيض رأس المال*	القيمة
سعر إغلاق السهم بتاريخ 1443/06/20هـ الموافق 2022/01/23م يوم الجمعية العامة غير العادية	34.00 ريال سعودي
سعر سهم الشركة المتوقع بعد تخفيض رأس المال	86.30 ريال سعودي
قيمة تخفيض رأس المال	138,530,000 ريال سعودي
عدد الأسهم الملغاة	13,853,000 سهم
عدد الأسهم القائمة والمصدرة قبل تخفيض رأس المال	22,852,900 سهم
القيمة السوقية للأسهم قبل تخفيض رأس المال (تقديرية)	776,998,600 ريال سعودي
عدد الأسهم القائمة والمصدرة بعد تخفيض رأس المال	8,999,900 سهم
سعر سهم الشركة بعد تخفيض رأس المال	86.30 ريال سعودي
القيمة السوقية للأسهم بعد تخفيض رأس المال (تقديرية)	776,998,600 ريال سعودي

تم تقريب سعر السهم المتوقع بعد تخفيض رأس المال من (86.334137) إلى (86.30) ريال سعودي.

تابع طريقة تخفيض رأس المال وتأثيره على المساهمين

يوضح الجدول التالي كيفية حساب سعر السهم بعد تخفيض رأس المال.

البند*	القيمة
(أ) سعر السهم قبل التخفيض بتاريخ 1443/06/20هـ الموافق 2022/01/23م	34.00 ريال سعودي
(ب) عدد الأسهم قبل التخفيض	22,852,900 سهم
(ج) القيمة السوقية لأسهم الشركة قبل التخفيض = (أ) * (ب)	776,998,600 ريال سعودي
(د) عدد الأسهم بعد التخفيض	8,999,900 سهم
سعر السهم بعد التخفيض = (ج) ÷ (د)**	86.30 ريال سعودي

تم تقريب سعر السهم المتوقع بعد تخفيض رأس المال من (86.334137) إلى (86.30) ريال سعودي.

8- تأثير تخفيض رأس المال على عمليات والتزامات الشركة

لا يوجد أي تأثير لتخفيض رأس المال على عمليات والتزامات الشركة وحقوق مساهمي الشركة، حيث يعتبر تخفيض رأس المال عن طريق إلغاء ثلاثة عشر مليون وثمانمائة وثلاثة وخمسون ألف (13,853,000) سهم عادي من أسهم الشركة بقيمة اسمية مقدارها عشرة (10) ريالات سعودية للسهم الواحد مجرد قيد في دفاتر الشركة لشطب معظم الخسائر المتراكمة عبر تحويل مبلغ مائة وثمانية وثلاثون مليون وخمسمائة وثلاثون ألف (138,530,000) ريال سعودي من حساب رأس المال إلى حساب بند الخسائر المتراكمة، وذلك وفقاً لتقرير المحاسب القانوني.

تفاصيل الآثار المترتبة على انخفاض رأس المال على أسهم المساهمين والخسائر المتراكمة وذلك بالاستناد إلى القوائم المالية الداخلية للشركة الغير مدققة للفترة المنتهية كما في تاريخ 2021/09/30م:

حقوق المساهمين	قبل عملية التخفيض (بالريالات السعودية)	بعد عملية التخفيض (بالريالات السعودية)	صافي التأثير (بالريالات السعودية)
رأس المال	228,529,000	89,999,000	138,530,000
احتياطي نظامي	لا يوجد	لا يوجد	لا يوجد
الخسائر المتراكمة	(138,577,873)	47,873	(138,530,000)
المجموع	**89,951,127**	**89,951,127**	**لا يوجد**

المصدر: تقرير محاسب القانوني المرفق، والقوائم المالية لفترة الستة أشهر المنتهية في 2021/09/30م.

9- المخاطر المحتملة

- تهدف عملية تخفيض رأس المال إلى إطفاء الخسائر المتراكمة، وهو ما سيؤدي إلى تعزيز المركز المالي للشركة وسيحافظ على استمراريتها. وكما ذكر مسبقاً، فإن الشركة تعمل على تصحيح أوضاعها لوقف الخسائر ولتحقيق الأرباح، مما يعود بالنفع لمساهمي الشركة. علما بأنه قد تم دراسة عملية تخفيض رأس المال من النواحي المالية والقانونية وتم التأكيد من قبل المحاسب القانوني على عدم وجود أية مخاطر يمكن أن تؤثر على الشركة نتيجة لتخفيض رأس المال.

- بعد تخفيض رأس المال ستصبح نسبة الخسائر المتراكمة (0.005%) من رأس مال الشركة، ولا توجد أي ضمانات بعدم تسجيل الشركة خسائر إضافية، وفي حال بلغت الخسائر المتراكمة (20%) أو أكثر من رأس مال الشركة فإن الشركة ستخضع لأحكام "الإجراءات والتعليمات الخاصة بالشركات المدرجة أسهمها في السوق التي بلغت خسائرها المتراكمة (20%) فأكثر من رأس مالها" الصادرة عن الهيئة، لمزيد من التفاصيل الرجاء مراجعة قسم "معلومات هامة" من تعميم المساهمين هذا.

- وفي حال بلغت نسبة الخسائر المتراكمة (50%) من رأس مال الشركة فإن الشركة ستخضع لأحكام المادة (150) من نظام الشركات والتي تنص على أنه يجب على أي مسؤول في الشركة أو مراجع الحسابات فور علمه بذلك إبلاغ رئيس مجلس الإدارة، وعلى رئيس مجلس الإدارة إبلاغ أعضاء المجلس فوراً بذلك، وعلى مجلس الإدارة - خلال 15 يوماً
من علمه بذلك - دعوة الجمعية العامة غير العادية للاجتماع خلال 45 يوماً من تاريخ علمه بالخسائر؛ لتقرر إما زيادة رأس مال الشركة أو تخفيضه وذلك إلى الحد الذي تنخفض
معه نسبة الخسائر إلى ما دون نصف رأس المال المدفوع، أو حل الشركة قبل الأجل المحدد في نظامها الأساس.

- بتاريخ 1442/04/17هـ أعلنت وزارة التجارة عن صدور الأمر الملكي الكريم القاضي بتعديل وتعليق سريان بعض أحكام نظام الشركات الصادر بالمرسوم رقم (م/3) في 1437/01/28هـ، لمدة سنتين اعتباراً من تاريخ 1441/08/01هـ، بما في ذلك:

  - تمديد المدة التي يتعين على مجلس الإدارة دعوة الجمعية العامة غير العادية خلالها من علمه ببلوغ خسائر الشركة المساهمة نصف رأس المال المدفوع، من (15) يوماً لتصبح (60) يوماً من تاريخ علم المجلس بالخسائر.

  - تمديد المدة التي يتعين خلالها عقد اجتماع الجمعية العامة غير العادية لتصبح (180) يوماً بدلاً من (45) يوماً من تاريخ علم المجلس بالخسائر.

تعليق العمل بالفقرة (2) من المادة (150) من نظام الشركات لمدة (سنتين) من تاريخ 1441/08/01هـ، والتي تضمنت أن تعد الشركة منقضية بقوة النظام إذا لم تجتمع الجمعية العامة غير العادية خلال المدة المحددة، أو إذا اجتمعت وتعذر عليها إصدار قرار في الموضوع، أو إذا قررت زيادة رأس المال وفق الأوضاع المقررة في هذه المادة ولم يتم الاكتتاب في كل زيادة رأس المال خلال (90) يوماً من صدور قرار الجمعية بالزيادة، وعلى الشركات المساهمة عند بلوغ خسائرها المقدار المحدد في الفقرة (1) من المادة (150) من نظام الشركات الإفصاح عن تطورات خسائرها بشكل مستمر وفقاً للضوابط التي تضعها وزارة التجارة وهيئة السوق المالية - كل فيما يخصه.

10- الفترة الزمنية المتوقعة للعملية

الجدول الزمني المتوقع لتخفيض رأس المال	التاريخ
إعلان الشركة على موقع تداول عن توصية مجلس إدارتها بتخفيض رأس مال الشركة	1443/03/05هـ (الموافق 2021/10/11م)
تقديم ملف طلب الموافقة على تخفيض رأس المال إلى هيئة السوق المالية وشركة السوق المالية السعودية (تداول)	1443/03/21هـ (الموافق 2021/10/27م)
الحصول على موافقة هيئة السوق المالية على طلب تخفيض رأس مال الشركة	1443/05/18هـ (الموافق 2021/12/22م)
الدعوة لحضور الجمعية العامة غير العادية لتخفيض رأس المال والاعلان عنها في موقع السوق المالية السعودية (تداول)	1443/05/26هـ (الموافق 2021/12/30م)
الإعلان عن بداية التصويت الالكتروني	1443/06/15هـ (الموافق 2022/01/18م)
انعقاد الجمعية العامة غير العادية لتخفيض رأس المال*	1443/06/20هـ (الموافق 2022/10/23م)
موافقة الجمعية العامة غير العادية على تخفيض رأس مال الشركة	1443/06/20هـ (الموافق 2022/10/23م)
إعلان الشركة عن نتائج الجمعية العامة غير العادية لتخفيض رأس المال	1443/06/21هـ (الموافق 2022/10/24م)
الإعلان عن إيداع المبالغ العائدة من بيع كسور الأسهم الناتجة عن تخفيض رأس مال الشركة في حسابات المساهمين المستحقين	1443/07/19هـ (الموافق 2022/02/20م)

* في حال عدم اكتمال النصاب اللازم لعقد الاجتماع الأول، سيتم عقد الاجتماع الثاني بعد ساعة من انتهاء المدة المحددة لانعقاد الاجتماع الأول. وفي حال عدم اكتمال النصاب اللازم لعقد الاجتماع الثاني، سيتم عقد الاجتماع الثالث بعد 21 يوماً من انتهاء المدة المحددة لانعقاد الاجتماع الثاني.

11- المو افقات النظامية اللازمة

- حصلت الشركة على موافقة هيئة السوق المالية على عملية تخفيض رأس المال بتاريخ 1443/05/18هـ الموافق 2021/12/22م .
- إن عملية تخفيض رأس المال تتوقف على موافقة المساهمين من خلال الجمعية العامة غير العادية، وعلى المساهمين العلم بأنه إذا لم يتم الحصول على موافقتهم على عملية تخفيض رأس المال هذه، فإن عملية تخفيض رأس المال ستتوقف تماماً.
- في حال تم الحصول على موافقة المساهمين خلال الجمعية العامة غير العادية على عملية تخفيض رأس المال، فإن الشركة ستقوم بمخاطبة وزارة التجارة للحصول على موافقتها على تعديل السجل التجاري والنظام الأساسي للشركة.
- بخلاف ما ورد أعلاه، لا توجد أي موافقات نظامية أخرى لم تحصل عليها الشركة فيما يتعلق باستكمال إجراءات تخفيض رأس المال.

12- الأنظمة واللوائح ذات الصلة

- نظام الشركات الصادر بالمرسوم الملكي رقم (م/3) وبتاريخ 1437/01/28هـ (الموافق 2015/11/10م) والتعديلات التي طرأت عليه.
- نظام السوق المالية الصادر بالمرسوم الملكي رقم (م/3) وتاريخ 1424/06/02هـ (الموافق 2003/07/31م) والتعديلات التي طرأت عليه.
- قواعد طرح الأوراق المالية والالتزامات المستمرة الصادرة عن مجلس هيئة السوق المالية بموجب القرار رقم 3-123-2017 وتاريخ 1439/04/09هـ (الموافق 2017/12/27م)، والمعدلة بقرار مجلس هيئة السوق المالية رقم 1-104-2019 وتاريخ 1441/02/01هـ (الموافق 2019/09/30م).
- قواعد الإدراج الصادرة عن تداول والموافق عليها بقرار مجلس هيئة السوق المالية رقم (3-123-2017) بتاريخ 1439/04/09 هـ (الموافق 2017/12/27م) والمعدلة بموجب قراره رقم 1-104-2019 بتاريخ 1441/02/01هـ (الموافق 2019/09/30م) والمعدلة بموجب قرار رقم 1-22-2021 بتاريخ 1442/07/12هـ الموافق (2021/02/24م).
- الإجراءات والتعليمات الخاصة بالشركات المدرجة أسهمها في السوق التي بلغت خسائرها المتراكمة 20% فأكثر من رأس مالها، الصادرة عن مجلس هيئة السوق المالية بموجب القرار رقم 4-48-2013 وتاريخ 1435/01/15هـ (الموافق 2013/11/18م) بناءً على نظام السوق المالية وما ورد عليه من تعديلات الصادر بالمرسوم الملكي رقم م/30 وتاريخ 1424/06/02هـ، والمعدلة بقرار مجلس هيئة السوق المالية رقم 1-77-2018 وتاريخ 1439/11/05هـ (الموافق 2018/07/18م).
- النظام الأساسي للشركة.

13- تقرير المحاسب القانوني

قامت الشركة بتعميد السادة/شركة العظم والسديري وآل الشيخ وشركاؤهم (محاسبون ومراجعون قانونيون) للقيام بإعداد تقرير فحص محدود لدراسة أسباب تخفيض رأس المال وأثر ذلك التخفيض على التزامات الشركة من أجل الحصول على موافقة هيئة السوق المالية على عملية تخفيض رأس مال الشركة. يتوجب تلاوة تقرير المحاسب القانوني على المساهمين خلال اجتماع الجمعية العامة غير العادية، حيث لن تتم عملية تخفيض رأس المال دون تلاوته.

تم تضمين نسخة من الفحص المحدود من قبل المحاسب القانوني في الإعلان عن الدعوة لهذه الجمعية العامة غير العادية على موقع السوق المالية السعودية (تداول) بتاريخ 1443/05/26هـ (الموافق 2021/12/30م).

14- رأي المستشار القانوني

قامت الشركة بتعيين المستشار القانوني السادة/ شركة عبدالعزيز العجلان وشركاه محامون ومستشارون قانونيون من أجل إبداء الرأي القانوني في عملية تخفيض رأس مال الشركة.

حصلت الشركة على خطاب المستشار القانوني، الذي يؤكد فيه على أنه قد تم إعداد طلب تخفيض رأس المال والمستندات المؤيدة لذلك وفقاً للقوانين والأنظمة المعمول بها في المملكة العربية السعودية، بعد الحصول على جميع الموافقات النظامية اللازمة لذلك.

15- معلومات هامة

- بالإشارة إلى الإجراءات والتعليمات الخاصة بالشركات المدرجة أسهمها في السوق التي بلغت خسائرها المتراكمة (20%) فأكثر من رأس مالها، الصادرة عن مجلس هيئة السوق المالية بموجب القرار رقم 4-48-2013 وتاريخ 1435/01/15هـ (الموافق 2013/11/18م) بناءً على نظام السوق المالية وما ورد عليه من تعديلات الصادر بالمرسوم الملكي رقم م/30 وتاريخ 1424/06/02هـ، والمعدلة بقرار مجلس هيئة السوق المالية رقم 1-77-2018 وتاريخ 1439/11/05هـ (الموافق 2018/07/18م)؛ وبناءً على نظام الشركات الصادر بالمرسوم الملكي رقم (م/3) وبتاريخ 1437/01/28هـ (الموافق 2015/11/10م) والتعديلات التي طرأت عليه، وعلى وجه الخصوص المادة (150) منه، وبالإشارة إلى إعلان هيئة السوق المالية بتاريخ 2020/12/02م التي أوضحت فيه هيئة السوق المالية الأمر الملكي الكريم رقم(15016) وتاريخ 1442/03/16هـ بشأن تعليق العمل ببعض أحكام مواد نظام الشركات الصادر بالمرسوم الملكي رقم (م/3) وبتاريخ 1437/01/28هـ (الموافق 2015/11/10م)، وإشارة إلى التنسيق المشترك بين هيئة السوق المالية ووزارة التجارة، يجب على ما يلي:
  - استثناءً من حكم المادة (150) من نظام الشركات:
    - تمديد المدة التي يتعين على مجلس الإدارة دعوة الجمعية العامة غير العادية خلالها من علمه ببلوغ خسائر الشركة المساهمة نصف رأس المال المدفوع، من (15) يوماً لتصبح (60) يوماً من تاريخ علم المجلس بالخسائر.
    - تمديد المدة التي يتعين خلالها عقد اجتماع الجمعية العامة غير العادية لتصبح (180) يوماً بدلاً من (45) يوماً من تاريخ علم المجلس بالخسائر.
    - تعليق العمل بالفقرة (2) من المادة (150) من نظام الشركات لمدة (سنتين) من تاريخ 1441/08/01هـ، والتي تضمنت أن تعد الشركة منقضية بقوة النظام إذا لم تجتمع الجمعية العامة غير العادية خلال المدة المحددة، أو إذا اجتمعت وتعذر عليها إصدار قرار في الموضوع، أو إذا قررت زيادة رأس المال وفق الأوضاع المقررة في هذه المادة ولم يتم الاكتتاب في كل زيادة رأس المال خلال (90) يوماً من صدور قرار الجمعية بالزيادة، وعلى الشركات المساهمة عند بلوغ خسائرها المقدار المحدد في الفقرة (1) من المادة (150) من نظام الشركات الإفصاح عن تطورات خسائرها بشكل مستمر وفقاً للضوابط التي تضعها وزارة التجارة وهيئة السوق المالية - كل فيما يخصه.
  - أن تفصح للجمهور فوراً ودون تأخير بإعلان مستقل عند بلوغ خسائرها المتراكمة (20%) فأكثر وبما يقل عن (35%) من رأس مالها، على أن يتضمن الإعلان مقدار الخسائر المتراكمة ونسبتها من رأس المال والأسباب الرئيسة التي أدت إلى بلوغ هذه الخسائر مع الإشارة في الإعلان إلى أنه سيتم تطبيق هذه الإجراءات والتعليمات عليها، وفي حال تزامن الإفصاح المطلوب وفقاً لهذه الفقرة مع الإعلان الخاص بالنتائج المالية الأولية أو السنوية تعفى الشركة من الإفصاح بإعلان مستقل في حال قامت بتضمينه في الإعلان الخاص بالنتائج المالية الأولية أو السنوية.
  - أن تفصح للجمهور فوراً ودون تأخير بإعلان مستقل عند بلوغ خسائرها المتراكمة (35%) فأكثر وبما يقل عن (50%) من رأس مالها، على أن يتضمن الإعلان مقدار الخسائر المتراكمة ونسبتها من رأس المال، والأسباب الرئيسة التي أدت إلى بلوغ هذه الخسائر مع الإشارة في الإعلان إلى أنه سيتم تطبيق هذه الإجراءات والتعليمات عليها، وفي حال تزامن الإفصاح المطلوب وفقاً لهذه الفقرة مع الإعلان الخاص بالنتائج المالية الأولية أو السنوية تعفى الشركة من الإفصاح بإعلان مستقل في حال قامت بتضمينه في الإعلان الخاص بالنتائج المالية الأولية أو السنوية.

- أن تفصح للجمهور فوراً ودون تأخير بإعلان مستقل عند بلوغ خسائرها المتراكمة (50%) فأكثر من رأس مالها، على أن يتضمن الإعلان مقدار الخسائر المتراكمة ونسبتها من رأس المال، والأسباب الرئيسة التي أدت إلى بلوغ هذه الخسائر، مع الإشارة في الإعلان إلى أنه سيتم تطبيق هذه الإجراءات والتعليمات عليها. وفي حال تزامن الإفصاح المطلوب وفقاً لهذه الفقرة مع الإعلان الخاص بالنتائج المالية الأولية أو السنوية تعفى الشركة من الإفصاح بإعلان مستقل في حال قامت بتضمينه في الإعلان الخاص بالنتائج المالية الأولية أو السنوية.

- تصنف الشركات ذات الخسائر المتراكمة حسب موقع السوق المالية السعودية (تداول) إلى:

- بناء على المادة (144) من نظام الشركات، يجوز بقرار من الجمعية العامة غير العادية تخفيض رأس مال الشركة إذا منيت بخسائر، ويجوز في تلك الحالة وحدها تخفيض رأس المال إلى ما دون الحد المنصوص عليه في المادة (54) من نظام الشركات، أي (500,000) ريال سعودي. ولا يصدر القرار إلا بعد تلاوة تقرير المحاسب القانوني عن الأسباب الموجبة له وعن الالتزامات التي على الشركة وأثر التخفيض في هذه الالتزامات وبمراعاة ما يقضي به نظام الشركات، ويبين القرار طريقة التخفيض.

- وفقاً للمادة (94) من نظام الشركات، لا يكون انعقاد الجمعية العامة غير العادية صحيحاً إلا إذا حضره مساهمون يمثلون نصف رأس مال الشركة على الأقل، فإن لم يتوفر هذا النصاب في الاجتماع الأول وجهت الدعوة إلى اجتماع ثانٍ، ويكون الاجتماع الثاني صحيحاً إذا حضره عدد من المساهمين يمثلون ربع رأس المال على الأقل، وإذا لم يتوفر النصاب في الاجتماع الثاني، وجهت دعوة إلى اجتماع ثالث ويكون الاجتماع الثالث صحيحاً أيا كان عدد الأسهم الممثلة فيه بعد موافقة الجهة المختصة.

- وفقاً للمادة (94) من نظام الشركات، يصدر قرار الجمعية العامة غير العادية بتخفيض رأس مال الشركة بأغلبية ثلاثة أرباع الأسهم الممثلة في الاجتماع.

- في حال وافق مساهمو الشركة على تخفيض رأس المال، سيكون قرار التخفيض نافذاً على جميع مساهمي الشركة المسجلين بسجلات الشركة لدى السوق المالية (تداول) بنهاية تداول يوم الجمعية العامة غير العادية، ويشمل ذلك المساهمين الذين لم يحضروا اجتماع الجمعية العامة غير العادية، وكذلك المساهمين الذين حضروا الاجتماع ولم يصوتوا أو صوتوا ضد قرار تخفيض رأس المال.

16- المستندات المتاحة للمعاينة

سوف تتيح الشركة للمساهمين الاطلاع على المستندات التالية وذلك في مقر الشركة الرئيسي في مدينة الرياض وموقع الشركة الإلكتروني وذلك من تاريخ موافقة هيئة السوق المالية في 1443/05/18هـ (الموافق 2021/12/22م) وحتى انعقاد الجمعية العامة غير العادية في 1443/06/20هـ (الموافق 2022/01/23م) خلال فترات العمل الرسمية من الساعة 9:00 صباحاً إلى الساعة 5:00 بعد العصر:

- نسخة من توصية مجلس الإدارة بتخفيض رأس المال.
- نسخة من خطاب تعيين المستشار المالي.
- نسخة من خطاب تعيين المستشار القانوني.
- نسخة من إعلان موافقة هيئة السوق المالية على تخفيض رأس المال والمنشورة في موقع الهيئة وموقع السوق المالية (تداول) 1443/05/18هـ (الموافق 2021/12/22م.
- نسخة من تعميم المساهمين المقدم للجمعية العامة غير العادية.
- نسخة من تقرير المحاسب القانوني على عملية تخفيض رأس المال.

المرفقات

- نسخة من تقرير المحاسب القانوني.
- نموذج توكيل حضور اجتماع الجمعية العامة غير العادية.

العظم والسديري وآل الشيخ وشركاؤهم
محاسبون ومراجعون قانونيون
عضو كرو الدولية
سجل تجاري ١٠١٠٤٦٦٣٥٣
صندوق بريد ١٠٥٠٤ الرياض ١١٤٤٣
المملكة العربية السعودية
تليفون : ٥٠٠٠ ٢١٧ ١١ ٩٦٦+
فاكس : ٦٠٠٠ ٢١٧ ١١ ٩٦٦+
Email: ch@crowe.sa
www.crowe.com/sa

تقرير تأكيد محدود حول التخفيض المقترح في رأس المال

إلى المساهمين في شركة اتحاد عذيب للاتصالات
(شركة مساهمة سعودية)

لقد قمنا بتنفيذ ارتباط تأكيد محدود لبيان فيما إذا كان قد لفت انتباهنا أمر يجعلنا نعتقد بأن ما تم تفصيله في فقرة الموضوع أدناه ("الموضوع") لم يتم التقرير عنه وعرضه بصورة عادلة، من كافة النواحي الجوهرية، وفقا للضوابط ذات الصلة ("الضوابط") المشار اليها أدناه.

الموضوع:

يتعلق موضوع ارتباط التأكيد المحدود بتخفيض رأس مال شركة اتحاد عذيب للاتصالات ("الشركة") وفقاً لاقتراح أعضاء مجلس إدارة الشركة في اجتماعهم المنعقد بتاريخ ١٠ أكتوبر ٢٠٢١م (الموافق ٤ ربيع الأول ١٤٤٣هـ) تخفيض رأس مال الشركة من ٢٢٨,٥٢٩,٠٠٠ ريال سعودي إلى ٨٩,٩٩٩,٠٠٠ ريال سعودي، وذلك من خلال تخفيض مبلغ ١٣٨,٥٣٠,٠٠٠ ريال سعودي، وبالتالي تخفيض عدد أسهم الشركة من ٢٢,٨٥٢,٩٠٠ سهم إلى ٨,٩٩٩,٩٠٠ سهم عن طريق إلغاء ١٣,٨٥٣,٠٠٠ سهم وبنسبة تخفيض في رأس المال مقدارها ٦٠,٦٢% وأثر تخفيض رأس المال المقترح على مطلوبات الشركة طبقاً لما هو مبين في "الملحق ١" المرفق والمعد من قبل إدارة الشركة.

الضوابط ذات الصلة:

- المادة (١٤٤) من نظام الشركات الصادر عن وزارة التجارة والاستثمار (١٤٣٧هـ – ٢٠١٥).
- قرار أعضاء مجلس الإدارة بتاريخ ١٠ أكتوبر ٢٠٢١م (الموافق ٤ ربيع الأول ١٤٤٣هـ) بتخفيض رأس مال الشركة من ٢٢٨,٥٢٩,٠٠٠ ريال سعودي إلى ٨٩,٩٩٩,٠٠٠ ريال سعودي، وذلك من خلال تخفيض مبلغ ١٣٨,٥٣٠,٠٠٠ ريال سعودي، وبالتالي تخفيض عدد أسهم الشركة من ٢٢,٨٥٢,٩٠٠ سهم إلى ٨,٩٩٩,٩٠٠ سهم عن طريق إلغاء ١٣,٨٥٣,٠٠٠ سهم.

مسؤولية الإدارة:

إن الإدارة هي المسؤولة عن الإعداد والعرض العادل للمعلومات الواردة في فقرة الموضوع أعلاه وفقاً للضوابط ذات الصلة، ومسؤولة أيضا عن اختيار اساليب تطبيق تلك الضوابط. كما إن الإدارة هي المسؤولة عن تطبيق أنظمة الرقابة الداخلية التي تراها ضرورية لإعداد وعرض المعلومات الواردة في فقرة الموضوع أعلاه وخلوها من أية تحريفات جوهرية، سواء كانت ناتجة عن غش أو خطأ، واختيار وتطبيق الضوابط الملائمة والاحتفاظ بسجلات كافية وعمل تقديرات معقولة تبعا للظروف والأحداث ذات الصلة.

مسؤوليتنا:

إن مسؤوليتنا هي تقديم استنتاج تأكيد محدود حول الموضوع أعلاه بناء على ارتباط التأكيد الذي قمنا به وفقا **للمعيار الدولي لارتباطات التأكيد** (٣٠٠٠) "ارتباطات التأكيد الأخرى بخلاف عمليات مراجعة أو فحص المعلومات المالية التاريخية"، المعتمد في المملكة العربية السعودية، والشروط والأحكام المتعلقة بهذا الارتباط التي تم الاتفاق عليها مع إدارة الشركة.

لقد صُممت إجراءاتنا للحصول على مستوى محدود من التأكيد كافي لتوفير أساس لإبداء استنتاجنا، وعليه، لم نقم بالحصول على جميع الأدلة المطلوبة لتوفير مستوى معقول من التأكيد. تعتمد الإجراءات المنفذة على حكمنا المهني بما في ذلك مخاطر وجود تحريفات جوهرية في الموضوع، سواء كانت ناتجة عن غش أو خطأ. كما أخذنا بالإعتبار فاعلية انظمة الرقابة الداخلية عند تحديد طبيعة ومدى إجراءاتنا، ولم يكن ارتباطنا مصمما لتقديم تأكيد حول فعالية تلك الانظمة.

الاستقلالية ومراقبة الجودة:

لقد التزمنا بالاستقلالية والمتطلبات الأخرى لقواعد سلوك وآداب المهنة للمحاسبين المهنيين الصادرة عن مجلس معايير قواعد وسلوك آداب المهنة الدولي للمحاسبين والتي تأسست على المبادئ الأساسية للنزاهة والموضوعية والكفاءة المهنية والعناية الواجبة والسرية والسلوك المهني. كما اننا مستقلون عن الشركة وفقا لقواعد سلوك وآداب المهنة المعتمدة في المملكة العربية السعودية ذات الصلة.

كما نقوم بتطبيق المعيار الدولي لرقابة الجودة (١)، وبالتالي نحافظ على نظام شامل لمراقبة الجودة بما في ذلك السياسات والإجراءات الموثقة بشأن الالتزام بالمتطلبات الأخلاقية والمعايير المهنية والمتطلبات النظامية والتنظيمية المعمول بها.

Crowe

تقرير تأكيد محدود حول التخفيض المقترح في رأس المال - تتمة
شركة اتحاد عذيب للاتصالات
(شركة مساهمة سعودية)

ملخص الإجراءات المنفذة:

إن الإجراءات المطبقة في ارتباط التأكيد المحدود تختلف في طبيعتها وتوقيتها وأقل في مداها عن تلك المطبقة في ارتباط التأكيد المعقول. ونتيجة لذلك، فإن مستوى التأكيد الذي يتم الحصول عليه في ارتباط التأكيد المحدود أقل بكثير من التأكيد الذي قد يتم الحصول عليه لو تم إجراء ارتباط تأكيد معقول.

تضمنت إجراءاتنا التي قمنا بتنفيذها - لكنها لم تقتصر - على ما يلي:

- مطابقة التخفيض المقترح في رأس مال الشركة كما هو محدد في بيان الإدارة "الملحق ١" مع قرار أعضاء مجلس إدارة الشركة فيما يتعلق بالتخفيض المقترح في رأس المال من ٢٢٨,٥٢٩,٠٠٠ ريال سعودي إلى ٨٩,٩٩٩,٠٠٠ ريال سعودي بمبلغ ١٣٨,٥٣٠,٠٠٠ ريال سعودي من خلال إلغاء ١٣,٨٥٣,٠٠٠ سهماً.
- مطابقة المعلومات المالية في بيان الإدارة "الملحق ١" مع القوائم المالية الأولية غير المراجعة للشركة كما في ٣٠ سبتمبر ٢٠٢١م.
- التحقق من الدقة الحسابية لبيان الإدارة "الملحق ١".

نتيجة التأكيد المحدود:

بناءً على إجراءات التأكيد المحدود التي قمنا بها والأدلة التي تم الحصول عليها، لم يلفت انتباهنا أمر يجعلنا نعتقد بأن ما تم تفصيله في فقرة الموضوع أعلاه والمبين في "الملحق ١" المرفق لم يتم التقرير عنه وعرضه بصورة عادلة، من كافة النواحي الجوهرية، وفقا للضوابط ذات الصلة.

الأمور الأخرى:

- تم ختم "الملحق ١" المرفق من قبلنا لأغراض التعريف فقط.
- سيتم إظهار رصيد رأس المال المعدل بالتخفيض المقترح في السجلات المحاسبية للشركة بعد إتمام كافة الإجراءات النظامية.

العظم والسديري وآل الشيخ وشركاؤهم
محاسبون ومراجعون قانونيون

سلمان بندر السديري
ترخيـــص رقم (٣٨٣)

العظم والسديري وآل الشيخ وشركاؤهم
محاسبون ومراجعون قانونيون
License No
323/11/148
ترخيص رقم
Al Azem, Al Sudairy, Al Shaikh & Partners
Certified Public Accountant

٢٧ ربيع الثاني ١٤٤٣هـ (٢ ديسمبر ٢٠٢١م)
الرياض، المملكة العربية السعودية

شركة اتحاد عذيب للاتصالات
Etihad Atheeb Telecom Company

تقرير الإدارة عن
تخفيض رأس مال الشركة المقترح
لشركة اتحاد عذيب للاتصالات
2021

شركة اتحاد عذيب للاتصالات - شركة مساهمة سعودية ص. ب: ٢٥٠٥٩٨ - الرياض ١١٤٩١ - هاتف: +٩٦٦١١٤٨١١٠٠١ - فاكس: +٩٦٦١١٤٨١١٠٠٤ - سجل تجاري ١٠١٠٢٦٣٢٧٣ - غرفة تجارية رقم: ٢٠٠٠٢٠٤
Etihad Atheeb Telecom Company - Saudi public share holding company P.O Box 250598, Riyadh 11391 Tel: +966 (8011) 48 1100 Fax: +966 (8011) 48 1100 CCR No. 1010263273 C Membership No. 204000
www.go.com.sa

شركة اتحاد عذيب للاتصالات
Etihad Atheeb Telecom Company

الفهرس

وصف لمتطلبات الشركة	3
المواد ذات الصلة من الأنظمة واللوائح	4
البيانات المالية التاريخية	5 - 8
الاسباب التي تجعل من الضروري خفض رأس المال والالتزامات التي على الشركة، وتأثير الخفض المقترح على هذه الالتزامات.	9

العظم والسديري وال الشيخ وشركاؤهم
محاسبون ومراجعون قانونيون
License No 323/11/148
ترخيص رقم ١٤٨ ١١ ٣٢٣
Al Azem, Al Sudairy, Al Shaikh & Partners
Certified Public Accountant R

شركة اتحاد عذيب للاتصالات
س.ت ١٠١٠٢٦٣٢٧٣
رقم (١)
No. (1)

شركة اتحاد عذيب للاتصالات - شركة مساهمة سعودية ص. ب: ٢٥٠٣٩٨ - الرياض ١١٤٩٤ - هاتف: ٩٦٦١١٨١١٩٦١٨٢+ - فاكس: ٩٦٦١١٨١١٩٦١١٠+ - سجل تجاري ١٠١٠٢٦٣٢٧٣ - غرفة تجارية رقم: ٢٠٤٠٠٠
Etihad Atheeb Telecom Company - Saudi public share holding company P.O Box 250398, Riyadh 11494 Tel +966 (9011) 96 182 Fax +966 (9011) 96 110 CCR No. 1010263273 C.C Membership No. 204000
www.go.com.sa

شركة اتحاد عذيب للاتصالات
Etihad Atheeb Telecom Company

1-وصف لمتطلبات الشركة

- بلغت الخسائر المتراكمة للشركة (138,577,873) ريال سعودي كما في 2021/09/30 والتي تمثل 60.64% من رأس مال الشركة.
- اقترح مجلس ادارة الشركة في اجتماعهم الذي عقد بتاريخ 2021/10/10 إلى تخفيض رأس مال الشركة بقيمة (138,530,000) ريال سعودي من خلال الغاء عدد (13,853,000) سهم من أسهم الشركة وذلك لإطفاء الخسائر المتراكمة من رأس المال.
- تقوم الشركة حاليا بإنهاء الإجراءات النظامية للحصول على موافقة هيئة السوق المالية بتخفيض رأس المال.
- بتاريخ 2021/10/10 قرر مجلس الإدارة التوصية للجمعية العامة غير العادية بتخفيض رأس مال الشركة كما يلي:
  - أ- رأس المال قبل التخفيض (228,529,000) ريال سعودي
  - ب- رأس المال بعد التخفيض (89,999,000) ريال سعودي
  - ت- نسبة الانخفاض في رأس المال (60.62%)
  - ث- عدد الأسهم قبل التخفيض (22,852,900) سهم
  - ج- عدد الأسهم بعد التخفيض (8,999,900) سهم
  - ح- سبب تخفيض رأس المال: اعادة هيكلة رأس المال لإطفاء الخسائر المتراكمة كما في نهاية 2021/09/30 والبالغة (138,577,873) ريال سعودي وبنسبة (99.97%)
  - خ- طريقة تخفيض رأس المال: إلغاء عدد (13,853,000) سهم
  - د- أثر تخفيض رأس المال على التزامات الشركة: لايوجد تأثير من تخفيض رأس مال الشركة على التزاماتها المالية
- لن تتغير نسبة ملكية كل مساهم في الشركة بسبب تخفيض عدد الأسهم. وكذلك فإن اجمالي قيمة استثمارات مساهمي الشركة لن تتغير بسبب عملية تخفيض عدد الأسهم وحدها وكما سيتم تجميع أي كسور أسهم ستنتج عن عملية تخفيض رأس المال وبيعها، ثم سيتم توزيع متحصلات بيعها لمساهمي الشركة كلاً حسب أحقيته في تلك الكسور.

العظم والسديري وال الشيخ وشركاؤهم
محاسبون ومراجعون قانونيون
License No 323/11/148
ترخيص رقم ٣٢٣ ١١ ١٤٨
Al Azem, Al Sudairy, Al Shaikh & Partners
Certified Public Accountant R

شركة اتحاد عذيب للاتصالات
س.ت ١٠١٠٢٢٣٣٣
رقم (١)
No.(1)

شركة اتحاد عذيب للاتصالات - شركة مساهمة سعودية ص.ب: ٢٥٠٢٩٨ الرياض ١١٤٩٠ هاتف: ٩٦٦(٨١١) ٤٦ ٨١١٢ + فاكس: ٩٦٦(٨١١) ٤٦ ٨١١٢ + سجل تجاري ١٠١٠٢٦٣٢٧٣ الغرفة التجارية رقم ٢٤
Etihad Atheeb Telecom Company - Saudi public share holding company P.O.Box 250298 Riyadh 11490 Tel +966 (811) 46 8112 Fax +966 (811) 46 8112 CR No. 1010263273 C.C Membership No. 204020
www.go.com.sa

2-المواد ذات الصلة من الأنظمة واللوائح

1.2 هيئة السوق المالية

المادة (58-أ) من قواعد طرح الأوراق المالية والالتزامات المستمرة (يشار إليها فيما بعد بـ"**القواعد**"): على المُصدر الذي يرغب في تخفيض رأس ماله تقديم طلب إلى هيئة السوق المالية يشار إليها فيما بعد بـ"**الهيئة**") يتضمن حداً أدنى المعلومات الواردة في الملحق 19 من هذه القواعد؛ للحصول على موافقتها قبل الحصول على موافقة الجمعية العامة غير العادية على تخفيض رأس المال، على أن يرفق مع الطلب الآتي:

- خطاب تعيين المستشار المالي
- خطاب تعيين المستشار القانوني (إن وجد)
- تقرير من محاسب قانوني خارجي عن أسباب تخفيض رأس المال وأثر ذلك التخفيض في التزامات المصدر
- الطريقة المقترحة لتخفيض رأس المال والتأثيرات المتوقعة لذلك التخفيض
- صورة من تعميم المساهمين المشار إليه في الفقرة (ب) من المادة (58)
- أي مستندات أخرى تطلبها الهيئة

2.2 نظام الشركات

- المادة (144) من نظام الشركات: للجمعية العامة غير العادية أن تقرر تخفيض رأس المال إذا زاد على حاجة الشركة او إذا منيت بخسائر. ويجوز في الحالة الأخيرة وحدها تخفيض رأس المال إلى ما دون الحد المنصوص عليه في المادة (54) من النظام. ولا يصدر قرار التخفيض الا بعد تلاوة تقرير خاص يعده مراجع الحسابات عن الأسباب الموجبة له وعن الالتزامات التي على الشركة وعن أثر التخفيض في هذه الالتزامات.
- المادة (146) من نظام الشركات: يخفض رأس المال بإحدى الطرق الآتية:

أ- إلغاء عدد من الأسهم يعادل القدر المطلوب تخفيضه.

ب- شراء الشركة لعدد من أسهمها يعادل القدر المطلوب تخفيضه، ومن ثم إلغاؤها.

- المادة (147) من نظام الشركات: إذا كان تخفيض رأس المال بإلغاء عدد من الأسهم، وجبت مراعاة المساواة بين المساهمين، وعلى هؤلاء أن يقدموا إلى الشركة في الموعد الذي تحدده والأسهم التي تقرر إلغاؤها، والا عدت ملغاة.

3.2 النظام الأساسي للشركة

- المادة (7) من النظام الأساسي للشركة: رأس مال الشركة هو (228,529,000) ريال سعودي، مقسم إلى (22,852,900) سهم متساوي يبلغ قيمة كل منها (10) ريال سعودي. وكلها أسهم عادية مدفوعة بالكامل.
- المادة (15) من النظام الأساسي للشركة:

أ) للجمعية العامة غير العادية أن تقرر تخفيض رأس المال إذا زاد على حاجة الشركة او إذا منيت بخسائر. ويجوز في الحالة الأخيرة وحدها تخفيض رأس المال إلى ما دون الحد المنصوص عليه في المادة (54) من النظام. ولا يصدر قرار التخفيض الا بعد تلاوة تقرير خاص يعده مراجع الحسابات عن الأسباب الموجبة له وعن الالتزامات التي على الشركة وعن أثر التخفيض في هذه الالتزامات.

ب) وإذا كان التخفيض نتيجة زيادة رأس المال عن حاجة الشركة وجبت دعوة الدائنين إلى إبداء اعتراضاتهم عليه خلال ستين يوماً من تاريخ نشر قرار التخفيض في جريدة يومية توزع في المدينة التي يقع فيها مركز الشركة الرئيس، فإذا اعترض أحد الدائنين وقدم إلى الشركة مستنداته في الميعاد المذكور وجب على الشركة أن تؤدي إليه دينه إذا كان حالاً أو تقدم له ضمانا كافيا للوفاء به إذا كان آجلاً.

العظم والسديري وال الشيخ وشركاؤهم
محاسبون ومراجعون قانونيون
License No 323/11/148
ترخيص رقم ٣٢٣ ١١ ١٤٨
Al Azem, Al Sudairy, Al Shaikh & Partners
Certified Public Accountants

شركة اتحاد عذيب للاتصالات
Etihad Atheeb Telecom Company

شركة اتحاد عذيب للاتصالات
(شركة مساهمة سعودية)
قائمة المركز المالي الأولية المختصرة
كما في 30 سبتمبر 2021م
(ريال سعودي)

	30 سبتمبر 2021م (غير مراجعة)	31 مارس 2021م (مراجعة)
الموجودات		
الموجودات غير المتداولة		
ممتلكات ومعدات	112,706,409	117,623,737
موجودات غير ملموسة	353,519,294	365,023,588
أصول حق الاستخدام	231,984,424	248,807,738
إجمالي الموجودات غير المتداولة	698,210,127	731,455,063
الموجودات المتداولة		
مخزون	8,377,624	9,556,609
ذمم مدينة تجارية	199,226,525	187,749,978
مدفوعات مقدمة وموجودات متداولة أخرى	40,677,272	35,270,978
نقد وما في حكمه	75,352,110	71,112,667
إجمالي الموجودات المتداولة	323,633,531	303,690,232
إجمالي الموجودات	1,021,843,658	1,035,145,295
حقوق الملكية والمطلوبات		
حقوق الملكية		
رأس المال	228,529,000	228,529,000
خسائر متراكمة	(138,577,873)	(116,789,640)
إجمالي حقوق الملكية	89,951,127	111,739,360
المطلوبات		
المطلوبات غير المتداولة		
ذمم دائنة طويلة الأجل	167,640,031	211,583,356
مطلوبات عقود الايجار - الجزء غير المتداول	225,113,191	250,254,221
التزامات المنافع المحددة - منافع الموظفين	8,406,715	8,332,000
مخصص إزالة الأصول	3,273,800	3,212,937
إجمالي المطلوبات غير المتداولة	404,433,737	473,382,514
المطلوبات المتداولة		
ذمم دائنة قصيرة الأجل	180,720,727	156,167,714
مصروفات مستحقة ومطلوبات متداولة أخرى	153,871,254	116,144,019
مطلوبات عقود الايجار - الجزء المتداول	128,725,470	113,417,377
إيرادات مؤجلة	38,816,592	36,895,353
مخصص الزكاة والضريبة	25,324,751	27,398,958
إجمالي المطلوبات المتداولة	527,458,794	450,023,421
إجمالي المطلوبات	931,892,531	923,405,935
إجمالي حقوق الملكية والمطلوبات	1,021,843,658	1,035,145,295

العظم والسديري وال الشيخ وشركاؤهم
محاسبون ومراجعون قانونيون
License No 323/11/148
ترخيص رقم ١٤٨ ١١ ٣٢٣

شركة اتحاد عذيب للاتصالات - شركة مساهمة سعودية - رأس المال ٢٢٨,٥٢٩,٠٠٠ ريال سعودي - هاتف ٠٩٦٦١٨٠٠٤٦٠٠٠ - فاكس ٠٩٦٦١٨٠٠٤٦٨٠٠ - سجل تجاري ١٠١٠٢٦٤٣٧٣ - غرفة تجارية رقم ٢٤
Etihad Atheeb Telecom Company - Saudi public share holding company P.O Box 250796 Riyadh 11391 Tel +966 18004600 Fax +966 18004680 Tax No 300126427300003 CCR No 1010264373 C.C Membership No 204000
www.go.com.sa

شركة اتحاد عذيب للاتصالات
Etihad Atheeb Telecom Company

شركة اتحاد عذيب للاتصالات
(شركة مساهمة سعودية)
قائمة الربح أو الخسارة والدخل الشامل الآخر الأولية المختصرة
لفترة الستة أشهر المنتهية في 30 سبتمبر 2021م
(ريال سعودي)

	لفترة الستة أشهر المنتهية	
	30 سبتمبر 2021م	30 سبتمبر 2020م
الإيرادات	155,814,829	140,795,231
تكلفة الخدمات	(78,451,007)	(60,381,077)
مجمل الربح	77,363,822	80,414,154
مصروفات بيع وتسويق	(22,509,993)	(15,434,812)
الاستهلاك والإطفاء	(37,735,080)	(51,388,318)
خسائر انخفاض القيمة في الذمم المدينة التجارية	(8,972,007)	(4,609,498)
مصروفات عمومية وإدارية	(42,565,995)	(26,518,921)
إيرادات أخرى	23,101,730	50,651
خسارة التشغيل	(11,317,523)	(17,486,744)
تكاليف تمويلية	(10,470,710)	(6,811,078)
خسارة الفترة	(21,788,233)	(24,297,822)
الدخل الشامل الآخر		
بنود لا يمكن تصنيفها لاحقًا إلى الربح أو الخسارة		
إعادة قياس التزامات المنافع المحددة		
اجمالي الخسارة الشاملة للفترة	(21,788,233)	(24,297,822)
خسارة السهم - الأساسية والمخفضة	(0.95)	(1.06)

العظم والسديري وال الشيخ وشركاؤهم
محاسبون ومراجعون قانونيون
License No 323 11/148
ترخيص رقم ١٤٨ ١١ ٣٢٣
Al Azem, Al Sudairy, Al Shaikh & Partners
Certified Public Accountant R

شركة اتحاد عذيب للاتصالات
س.ت ١٠١٠٢٣٣٣٣٣
رقم (١)
Etihad Atheeb Telecom Co. No.(1)

شركة اتحاد عذيب للاتصالات - شركة مساهمة سعودية ص.ب ٢٥٠٣٩٨ الرياض ١١٤٩٤ هاتف: ٤٦١٠٠٠٠ (٠١١) ٩٦٦+ فاكس: ٤٦٨٠٠٠٠ (٠١١) ٩٦٦+ سجل تجاري ١٠١٠٢٦٣٢٧٣ غرفة تجارية رقم ٢٠٤٠٠٠٠٠٠٠
Etihad Atheeb Telecom Company - Saudi public share holding company P.O Box 250398 Riyadh 11494 Tel +966 (011) 4610000 Fax +966 (011) 4680000 CR No. 1010263273 C.C Membership No. 204000
www.go.com.sa

شركة اتحاد عذيب للاتصالات
Etihad Atheeb Telecom Company

شركة اتحاد عذيب للاتصالات
(شركة مساهمة سعودية)
قائمة التغيرات في حقوق الملكية الأولية المختصرة
لفترة الستة أشهر المنتهية في 30 سبتمبر 2021م
(ريال سعودي)

	رأس المال	الخسائر المتراكمة	الإجمالي
الرصيد في 1 أبريل 2020م (مراجعة)	228,529,000	(77,787,152)	150,741,848
خسارة الفترة	-	(24,297,822)	(24,297,822)
الدخل الشامل الآخر	-	-	-
إجمالي الخسارة الشاملة للفترة	-	(24,297,822)	(24,297,822)
الرصيد في 30 سبتمبر 2020م (غير مراجعة)	228,529,000	(102,084,974)	126,444,026
الرصيد في 1 أبريل 2021م (مراجعة)	228,529,000	(116,789,640)	111,739,360
خسارة الفترة	-	(21,788,233)	(21,788,233)
الدخل الشامل الآخر	-	-	-
إجمالي الخسارة الشاملة للفترة	-	(21,788,233)	(21,788,233)
الرصيد في 30 سبتمبر 2021م (غير مراجعة)	228,529,000	(138,577,873)	89,951,127

العظم والسديري وال الشيخ وشركاؤهم
محاسبون ومراجعون قانونيون
License No 323/11/148
ترخيص رقم ٣٢٣ ١١ ١٤٨
Al Azem, Al Sudairy, Al Shaikh & Partners
Certified Public Accountant

شركة اتحاد عذيب للاتصالات
س.ت ١٠١٠٢٣٣٢٧٣
رقم (١)
No.(1)
Etihad Atheeb Telecom Co.

شركة اتحاد عذيب للاتصالات - شركة مساهمة سعودية ص.ب. ٢٥٠٣٩٨ الرياض ١١٤٩١ هاتف ...٩٦٦١٨٨٨٤٦٤٦+ فاكس ...٩٦٦١٨٨٨٤٦٨١+ سجل تجاري ١٠١٠٣٣٢٧٣ غرفة تجارية رقم ...
Etihad Atheeb Telecom Company - Saudi public share holding company P.O Box 250398 Riyadh 11491 Tel +966 (0)11 46 112 Fax +966 (0)11 46 HIO C.R No. 1010332273 C.C Membership No. 209000
www.go.com.sa

شركة اتحاد عذيب للاتصالات
Etihad Atheeb Telecom Company

شركة اتحاد عذيب للاتصالات
(شركة مساهمة سعودية)
قائمة التدفقات النقدية الأولية المختصرة
لفترة الستة أشهر المنتهية في 30 سبتمبر 2021م
(ريال سعودي)

	لفترة الستة أشهر المنتهية في	
	30 سبتمبر 2021م (غير مراجعة)	30 سبتمبر 2020م (غير مراجعة)
التدفقات النقدية من الأنشطة التشغيلية		
خسارة الفترة	(21,788,233)	(24,297,822)
تسويات للبنود غير النقدية:		
الاستهلاك والإطفاء	37,735,080	51,388,316
خسائر انخفاض القيمة في الذمم المدينة التجارية	8,972,007	4,609,498
تكاليف تمويلية	10,470,710	6,811,078
مخصص مكافأة نهاية الخدمة للموظفين	590,502	508,500
تسوية التزامات عقود الايجار مقابل إيرادات أخرى	(1,853,798)	
	34,126,268	39,019,570
التغيرات في رأس المال العامل		
مخزون	1,178,985	(993,229)
ذمم مدينة تجارية	(20,448,554)	(8,877,867)
مدفوعات مقدمة وموجودات متداولة أخرى	(5,406,294)	(6,814,854)
ذمم دائنة	(19,390,312)	18,405,930
مصروفات مستحقة ومطلوبات متداولة أخرى	37,727,235	(5,685,423)
إيرادات مؤجلة	1,921,239	(3,038,618)
	29,708,567	32,015,509
تكاليف تمويلية مدفوعة	(5,554,209)	(326,554)
مكافأة نهاية الخدمة للموظفين المدفوعة	(515,787)	(1,167,375)
زكاة مدفوعة	(2,074,207)	-
صافي النقد الناتج من الأنشطة التشغيلية	21,564,364	30,521,580
التدفقات النقدية من الأنشطة الاستثمارية		
إضافات إلى ممتلكات ومعدات	(4,490,144)	(1,285,169)
صافي النقد المستخدم في الأنشطة الاستثمارية	(4,490,144)	(1,285,169)
التدفقات النقدية من الانشطة التمويلية		
المسدد من تمويل مرابحة	-	(7,767,084)
المسدد من التزامات عقود الايجار	(12,834,777)	(12,067,634)
صافي النقد المستخدم في الأنشطة التمويلية	(12,834,777)	(19,834,718)
صافي الزيادة في النقد وما في حكمه	4,239,443	9,401,693
النقد وما في حكمه في بداية الفترة	71,112,667	122,530,311
النقد وما في حكمه في نهاية الفترة	75,352,110	131,932,004
معلومات إضافية حول العمليات الغير نقدية:		
إضافات أصول حق الاستخدام	-	13,306,064

العظم والسديري وال الشيخ وشركاهم
محاسبون ومراجعون قانونيون
License No 323/11/148
ترخيص رقم ١٤٨/١١/٣٢٣
Al Azem, Al Sudairy, Al Shaikh & Partners
Certified Public Accountants

شركة اتحاد عذيب للاتصالات - شركة مساهمة سعودية ص.ب ٢٥٠٧٠٥ الرياض ١١٣٩١ هاتف +٩٦٦(٨٠٠) ٤٦١ ٠٠٠٠ فاكس +٩٦٦(٨٠٠) ٤٦١ ٠٠٠١ سجل تجاري ١٠١٠٢٦٣٢٧٣ غرفة تجارية رقم ٢٠٠٠٠٠٠٠
Etihad Atheeb Telecom Company - Saudi public share holding company P.O Box 250705 Riyadh 11391 Tel +966 (800) 461 0000 Fax +966 (800) 461 0001 CR No. 1010263273 C.C Membership No. 200000
www.go.com.sa

-إيضاحات حول القوائم المالية:

1.4 المطلوبات

تمثل إجمالي المطلوبات المتداولة (56.60%) من إجمالي المطلوبات، منها (34.26%) ذمم دائنة و(29.17%) مصروفات مستحقة ومطلوبات أخرى. تمثل المطلوبات غير المتداولة (43.40%) من إجمالي المطلوبات، منها (41.45%) خاصة بالذمم الدائنة طويلة الاجل و(55.66%) خاصة بالتزامات حق الاستخدام الاصول المستأجرة، وذلك كما في 30 سبتمبر 2021. كما أنه لن يكون لتخفيض رأس المال أي أثر على مطلوبات الشركة.

2.4 الخسائر المتراكمة

بلغت الخسائر المتراكمة للشركة (138,577,873) ريال سعودي كما في 30 سبتمبر 2021. سيؤدي خفض رأس المال بمقدار (138,530,000) ريال سعودي إلى خفض الخسائر المتراكمة إلى (47,873) ريال سعودي.

3.4 رأس المال

يبلغ رأس المال المصرح به للشركة والمدفوع (228,529,000) ريال سعودي مقسم الى (22,852,900) سهم كل سهم بقيمة (10) ريال سعودي.

5-الأسباب التي تجعل من الضروري خفض رأس المال والالتزامات التي على الشركة، وتأثير الخفض المقترح على هذه الالتزامات.

1.5 الأسباب التي تجعل التخفيض ضرورة

1- اعادة هيكلة راس المال تماشياً مع نظام الشركات الجديد
2- اطفاء الخسائر المتراكمة

2.5 تأثير تخفيض رأس المال

سوف يكون التأثير على حقوق الملكية بناء على القوائم المالية للفترة المنتهية في 30 سبتمبر 2021 كالتالي:

حقوق الملكية	قبل التخفيض	بعد التخفيض	التأثير
رأس المال	228,529,000	89,999,000	138,530,000
الخسائر المتراكمة	(138,577,873)	(47,873)	(138,530,000)
الإجمالي	**89,951,127**	**89,951,127**	-

إن تخفيض رأس المال من خلال إلغاء عدد (13,853,000) سهم هو مجرد إدخال في دفاتر الشركة. ولن يكون لهذه المعاملة غير النقدية أي تأثير على إجمالي حقوق الملكية والالتزامات على الشركة.

نهاية التقرير

العظم والسديري وال الشيخ وشركاؤهم
محاسبون ومراجعون قانونيون
License No 323/11/148
ترخيص رقم ١٤٨ ١١ ٣٢٣
Al Azem, Al Sudairy, Al Shaikh & Partners
Certified Public Accountant

شركة اتحاد عذيب للاتصالات
س.ت ١٠١٠٢٦٣٢٧٣
رقم (١)

شركة اتحاد عذيب للاتصالات - شركة مساهمة سعودية ص.ب ٢٥٠٣٩٨ الرياض ١١٤٩١ هاتف ٤٦١٨٠٠٠ (٨٠٠) ٩٦٦+ فاكس: ٤٦١٨٠٠٢ (٨٠٠) ٩٦٦+ سجل تجاري ١٠١٠٢٦٣٢٧٣ غرفة تجارية رقم ٢٠٤
Etihad Atheeb Telecom Company - Saudi public share holding company P.O Box 250398, Riyadh 11491 Tel +966 (800) 46 18 02 Fax +966 (800) 46 18 00 CR No. 1010263273 C C Membership No. 204000
www.go.com.sa